



Қазақстан Республикасы
Ұлттық экономика министрлігі
Статистика комитеті

5 (мамыр) 2016

www.stat.gov.kz



Қазақстан Республикасының әлеуметтік- экономикалық дамуы

Социально
экономическое
развитие
Республики
Казахстан

Астана 2016

**Қазақстан Республикасы Ұлттық экономика министрлігі
Статистика комитеті**

«Қазақстан Республикасының Азаматтық кодексіне (ерекше бөлігі)» сәйкес бұл материал көбейтуге (көшіруге) жатпайды, статистикалық ақпараттарды өз жарияланымдарында (басылымдарында) пайдаланған жағдайда Қазақстан Республикасы Ұлттық экономика министрлігі Статистика комитетіне сілтеме жасау міндетті.

В соответствии с «Гражданским кодексом Республики Казахстан (особенная часть)» данный материал не подлежит размножению (копированию), при использовании статистической информации в своих публикациях (изданиях) обязательна ссылка на Комитет по статистике Министерства национальной экономики Республики Казахстан.

**Қазақстан Республикасының
әлеуметтік-экономикалық дамуы**

**Социально-экономическое развитие
Республики Казахстан**

2016 жылғы қаңтар-мамыр
январь-май 2016 года

Астана 2016

Қазақстан Республикасының
әлеуметтік-экономикалық дамуы

Социально-экономическое развитие
Республики Казахстан

Ай сайынғы ақпаратты-талдамалық журнал
1991 жылдан бастап шығады

Ежемесячный информационно-аналитический журнал
Издается с 1991 года

Құрылтайшы: Қазақстан Республикасы Ұлттық экономика
министрлігінің Статистика комитеті

Учредитель: Комитет по статистике Министерства
национальной экономики Республики Казахстан

Бас редактор - Н. Айдапкелов

Главный редактор - Н. Айдапкелов

«Қазақстан Республикасының әлеуметтік-экономикалық
дамуы» журналы ай сайынғы негізде екі томда
құрастырылады: талдамалы баяндама, электрондық
түрде қысқаша кестелік материал.

Журнал «Социально-экономическое развитие Республики
Казахстан» формируется на ежемесячной основе в
двух томах: аналитический доклад, краткий табличный
материал в электронном виде.

Журнал есепті айда Қазақстан Республикасы әлеуметтік-
экономикалық дамуының барлық негізгі көрсеткіштерін
қамтиды.

Журнал включает все основные показатели социально-
экономического развития Республики Казахстан за
отчетный месяц.

Ай сайынғы негізде мемлекеттік және орыс тілдерінде
жарияланады. Мемлекеттік басқару қызметкерлері,
ғылыми орталар және мүдделі тұлғаларға арналған.
Журналдың толық мәтінін Қазақстан Республикасы Ұлттық
экономика министрлігі Статистика комитетінің www.stat.gov.kz интернет-ресурсынан алуға болады.

Публикуется на государственном и русском языках на
ежемесячной основе. Предназначен для работников
государственного управления, научных кругов и
заинтересованных лиц. Полный текст журнала
доступен на интернет-ресурсе Комитета по статистике
Министерства национальной экономики Республики
Казахстан. www.stat.gov.kz.

Қазақстан Республикасы Ұлттық экономика
министрлігінің Статистика комитеті

Комитет по статистике Министерства национальной
экономики Республики Казахстан

Мекенжай: 010000, Астана қаласы
Министрліктер Үйі, Орынбор, 8
факс +7 7172 74 95 46
call-орталық: +7 7172 74 90 10, 74 90 11
Электрондық мекенжай: kazstat.rk@gmail.com
Интернет-ресурс: <http://www.stat.gov.kz>

Адрес: 010000, г. Астана,
Дом Министерств, Орынбор, 8
факс +7 7172 74 95 46
call-центр: +7 7172 74 90 10, 74 90 11
Электронный адрес: kazstat.rk@gmail.com
Интернет-ресурс: <http://www.stat.gov.kz>

Шартты белгілер:

- - құбылыс жоқ
0,0 - болмашы шама
... - деректер жоқ

Условные обозначения:

- - явление отсутствует
0,0 - незначительная величина
... - данные отсутствуют

Жекелеген жағдайларда қорытынды мен қосылғыштар
сомасы арасындағы шамалы айырмашылықтар
деректерді дөңгелектеумен түсіндіріледі.

В отдельных случаях незначительные расхождения
между итогом и суммой слагаемых объясняются
округлением данных.

Мазмұны

1. Негізгі көрсеткіштер	5
1.1 Әлеуметтік-экономикалық дамудың қысқаша қорытындылары	5
2. Әлеуметтік-демографиялық көрсеткіштер	9
2.1 Халық саны.....	9
2.2 Халықтың көші-қоны	10
2.3 Халықтың ауру-сырқаулығы	11
2.4 Халықты зейнетақымен қамтамасыз ету және әлеуметтік қорғау.....	12
2.5 Қылмыстылық.....	13
3. Тұрмыс деңгейі	14
3.1 Халықтың табыстары.....	14
3.2 Күнкөрістің ең төменгі деңгейінің шамасы	15
4. Еңбек нарығы және еңбекақы төлеу.....	16
4.1 Кәсіпорындарда (ұйымдарда) жалданып жұмыспен қамтылу.....	16
4.2 Жұмыспен қамтылған және жұмыссыз халық.....	16
5. Баға.....	17
5.1 Тұтыну бағасының индексі.....	17
5.2 Өндіруші кәсіпорындар бағасының индексі	18
5.3 Ауыл шаруашылығындағы баға индексі	19
5.4 Құрылыстағы баға индексі	20
5.5 Тұрғын үй нарығындағы баға.....	21
5.6 Көтерме саудада сату бағасының индексі.....	22
5.7 Заңды тұлғаларға көрсетілген жүк көлігі және почталық, курьерлік және байланыс қызметтеріне тарифтердің индексі	23
5.8 Сыртқы сауда бағасының индексі	24
5.9 Коммерциялық жылжымайтын мүлікті жалға беру бағасының индексі.....	25
6. Ұлттық экономика	26
6.1 Қысқа мерзімді экономикалық индикатор	26
6.2 Жалпы ішкі өнім.....	27
6.3 Төлем балансы	28
6.4 Негізгі капиталға салынған инвестициялар	29
6.5 Отын-энергетикалық ресурстар (ОЭР)	30
6.6 Кәсіпорындар статистикасы.....	31
6.7 Жер қойнауын пайдаланушылардың инвестициялық қызметі.....	32
7. Сауда	33
7.1 Ішкі сауда	33
7.2 Ресурстар балансы және жекелеген тауарларды пайдалану	34
7.3 Сыртқы сауда айналымы	35
8. Экономиканың нақты секторы.....	36
8.1 Өнеркәсіп өндірісі	36
8.2 Ауыл шаруашылығы	38
8.3 Құрылыс	39
8.4 Тұрғын үй құрылысы	40
8.5 Көлік.....	41
8.6 Почталық және курьерлік қызмет. Байланыс.....	43
8.7 Шағын және орта кәсіпкерлік мониторингі.....	44
8.8 Іскерлік белсенділік.....	45
9. Қаржы жүйесі.....	46
9.1 Мемлекеттік қаржы.....	46
9.2 Ақша-кредит статистикасы	47
9.3 Ақша-кредит жүйесінің кредиттері мен депозиттері	48
9.4 Кәсіпорындардың қаржысы	50
10. Өңірлердің әлеуметтік-экономикалық дамуы	51

Содержание

1.	Основные показатели	67
1.1	Краткие итоги социально-экономического развития	67
2.	Социально-демографические показатели	71
2.1	Численность населения	72
2.2	Миграция населения.....	73
2.3	Заболеваемость населения	74
2.4	Пенсионное обеспечение и социальная защита населения.....	73
2.5	Преступность.....	75
3.	Уровень жизни	76
3.1	Доходы населения.....	76
3.2	Величина прожиточного минимума	77
4.	Рынок труда и оплата труда.....	78
4.1	Занятость по найму на предприятиях (организациях).....	78
4.2	Оплата труда	78
5.	Цены	79
5.1	Индекс потребительских цен.....	79
5.2	Индекс цен предприятий-производителей.....	80
5.3	Индексы цен в сельском хозяйстве	81
5.4	Индекс цен в строительстве.....	82
5.5	Цены на рынке жилья	83
5.6	Индекс цен оптовых продаж	84
5.7	Индексы тарифов на услуги транспорта, почтовые, курьерские и связи для юридических лиц	85
5.8	Индексы цен внешней торговли	86
5.9	Индекс цен на аренду коммерческой недвижимости	87
6.	Национальная экономика	88
6.1	Краткосрочный экономический индикатор	88
6.2	Валовой внутренний продукт	89
6.3	Платежный баланс	90
6.4	Инвестиции в основной капитал	91
6.5	Топливо-энергетические ресурсы (ТЭР).....	92
6.6	Статистика предприятий	93
6.7	Инвестиционная деятельность недропользователей	94
7.	Торговля	95
7.1	Внутренняя торговля	96
7.2	Баланс ресурсов и использования отдельных товаров	96
7.3	Внешнеторговый оборот.....	97
8.	Реальный сектор экономики	98
8.1	Промышленное производство	98
8.2	Сельское хозяйство.....	100
8.3	Строительство	101
8.4	Жилищное строительство	102
8.5	Транспорт	103
8.6	Почтовая и курьерская деятельность. Связь	105
8.7	Мониторинг малого и среднего предпринимательства.....	106
8.8	Деловая активность.....	107
9.	Финансовая система	108
9.1	Государственные финансы.....	108
9.2	Денежно-кредитная статистика	109
9.3	Кредиты и депозиты денежно-кредитной системы	110
9.4	Финансы предприятий	112
10.	Социально-экономическое развитие регионов	113

1. Негізгі көрсеткіштер

1.1 Әлеуметтік-экономикалық дамудың қысқаша қорытындылары

Қысқа мерзімді экономикалық индикатор

Қысқа мерзімді экономикалық индикатор 2016 жылғы қаңтар-мамырда 2015 жылғы қаңтар-мамырға қарағанда 99% құрды. Қысқа мерзімді экономикалық индикаторды есептеу жеделділікті қамтамасыз ету мақсатында жүзеге асырылады және ЖІӨ-ң 60%-н аса құрайтын ауыл шаруашылығы, өнеркәсіп, құрылыс, сауда, көлік және байланыс сияқты негізгі салалар бойынша шығарылым индекстерінің өзгеруіне негізделеді.

Тұрмыс деңгейі

2016 жылғы сәуірде халықтың орта есеппен жан басына шаққандағы атаулы ақшалай табыстары бағалау бойынша 72475 теңгені құрады, бұл 2015 жылғы сәуірге қарағанда 9,3% жоғары, ал нақты ақшалай табыс көрсетілген кезеңде 6% төмендеді.

Еңбек нарығы және еңбекақы төлеу

2016 жылғы мамырда жұмыссыздар саны бағалау бойынша 436,7 мың адамды құрады. Жұмыссыздық деңгейі экономикалық белсенді халық санына 4,9% құрады. Жұмыспен қамту органдарында жұмыссыздар ретінде тіркелгендер саны 2016 жылғы мамырда соңына 72,1 мың адамды құрады немесе экономикалық белсенді халық санына 0,8%.

2016 жылғы мамырда бір қызметкердің орташа айлық атаулы жалақысы бағалау бойынша 133991 теңгені құрады.

Баға

Тұтыну бағасының индексі 2016 жылғы мамырда 2015 жылғы желтоқсанмен салыстырғанда 104,2% құрады. Азық-түлік тауарларға бағалар – 4,3%, азық-түлік емес – 4,2%, халыққа арналған ақылы көрсетілетін қызметтерге – 4% өсті. Өнеркәсіп өнімдеріне өндіруші кәсіпорындар бағасы 2016 жылғы мамырда 2015 жылғы желтоқсанмен салыстырғанда –4,5% жоғарылады.

Ұлттық экономика

2016 жылғы қаңтар-наурызда алдын ала деректер бойынша Жалпы ішкі өнім көлемі ағымдағы бағаларда 9304,5 млрд. теңгені құрды. 2015 жылғы қаңтар-наурызбен салыстырғанда нақты ЖІӨ-нің өзгеру қарқыны 0,2% төмендеді. ЖІӨ құрылымында тауар өндіру үлесі ЖІӨ-нен 34,1% құрады, қызмет көрсету – 58,3%.

2016 жылғы қаңтар-мамырда негізгі капиталға салынған инвестициялар көлемі 2287,2 млрд. теңгені құрды, бұл 2015 жылғы қаңтар-мамырға қарағанда 10,8% артық.

2016 жылғы 1 маусымдағы жағдай бойынша тіркелген заңды тұлғалардың саны 370492 бірлікті құрап, өткен жылғы сәйкес кезеңмен салыстырғанда 4,1% артты, оның ішінде 100 адамнан кем қызметкерлері бар – 361357 бірлік. Жұмыс істеп тұрған заңды тұлғалардың саны 230106 құрады, оның ішінде 221345 бірлік шағын кәсіпорындар (100 адамнан кем).

Сауда

2016 жылғы қаңтар-мамырда бөлшек сауда көлемі 2709,5 млрд. теңгені немесе 2015 жылғы тиісті кезең деңгейімен салыстырғанда 98,7% құрады (салыстырмалы бағада).

2016 жылғы қаңтар-мамырда көтерме сауда көлемі 6043,8 млрд. теңгені немесе 2015 жылғы тиісті кезең деңгейімен салыстырғанда 93,1% құрады (салыстырмалы бағада).

2016 жылғы қаңтар-сәуірде сыртқы сауда айналымы 18234,3 млн. АҚШ долларын құрап, 2015 жылғы қаңтар-сәуірмен салыстырғанда 29,8% төмендеді, оның ішінде экспорт – 11029,1 млн. АҚШ долларын (31,2% аз), импорт – 7205,2 млн. АҚШ долларын құрады (27,7% аз).

Экономиканың нақты секторы

2016 жылғы қаңтар-мамырда өнеркәсіп өндірісінің көлемі қолданыстағы бағаларда 6941,8 млрд. теңгені құрды, бұл 2015 жылғы қаңтар-мамырға қарағанда 2,2% азайды. Өңдеу өнеркәсібінде өндіріс көлемі 0,5% артты. Кен өндіру өнеркәсібінде және карьерлерді қазуда өндіріс көлемі 4,3%, электрмен жабдықтау, газ, бұ беру және ауа баптауда 1,9%, сумен жабдықтауда, кәріз жүйесі, қалдықтарды жинау және бөлуді бақылауда 5,7% төмендеді.

2016 жылғы қаңтар-мамырда ауыл шаруашылығы жалпы өнімінің көлемі 590,2 млрд. теңгені құрап, 2015 жылғы қаңтар-мамырға қарағанда 2,7% артты.

2016 жылғы қаңтар-мамырда жүк айналымының көлемі 199 млрд. ткм (коммерциялық жүк тасымалдаумен айналысатын жеке кәсіпкерлердің жүк айналымы көлемінің бағалауы есебімен) құрап, 2015 жылғы қаңтар-мамырмен салыстырғанда 0,6% артты. Жолаушылар айналымының көлемі 102,2 млрд. жкм құрап, 1,7% артты.

Қаржы жүйесі

Қазақстан Республикасы Қаржы министрлігінің деректері бойынша 2016 жылғы 1 мамырдағы жағдайына мемлекеттік бюджет табыстары 2604,1 млрд. теңгені құрады немесе атқарылатын бюджетке қатысты 30,1%. Шығындар бойынша бюджеттің атқарылуы 2847,7 млрд. теңгені құрады немесе атқарылатын бюджетке қатысты 30,5%. 2015 жылғы тиісті кезеңмен салыстырғанда табыстар 0,1% артты, ал шығындар 19,4% өсті. Бюджет тапшылығы (таза бюджеттік кредит беруді және қаржылық активтермен операциялар бойынша сальдоны есепке алғанда) 397,9 млрд. теңге деңгейінде қалыптасты.

ЕДБ экономика саласына кредиттік салымдары 2016 жылғы сәуірдің соңына 12319 млрд. теңгені құрап, өткен жылғы тиісті кезеңмен салыстырғанда 1,8% өсті. Кредиттердің жалпы көлемінде ұзақ мерзімді кредиттердің үлес салмағы 82,2%, шетелдік валютадағы кредиттер 34,1% құрады. Депозиттік ұйымдардағы депозиттер көлемі 16333,2 млрд. теңгені құрады, бұл өткен жылғы тиісті айға қарағанда 45,2% артық, жеке тұлғалардың депозиттері 57,1% артып, 6692,8 млрд. теңгені құрады.

2015 жылғы IV тоқсанда жұмыс істейтіндердің саны 50 адамнан асатын кәсіпорындардың қаржылық нәтижесі залал ретінде 747,5 млрд. теңге сомасында қалыптасты, бұл 2014 жылғы сәйкес кезеңдегі деңгейден 62,6%-ға төмен. Пайдалылық (залал) деңгейі 5,7%-ды құрады. Есеп берген кәсіпорындардың жалпы санынан залалды кәсіпорындар үлесі 40,2%-ды құрады.

Негізгі әлеуметтік-экономикалық көрсеткіштер мониторингі

	2016 жылғы сәуір				
	2016 жылғы қаңтар-сәуір	2016 жылғы сәуір	2016 жылғы қаңтар-сәуір 2015 жылғы қаңтар-сәуірге пайызбен	2016 жылғы сәуір 2015 жылғы сәуірге пайызбен	2016 жылғы сәуір 2016 жылғы наурызға пайызбен
Әлеуметтік-демографиялық көрсеткіштер					
Кезең соңына халық саны, мың адам	17 753,2	17 753,2	101,5	101,5	100,1
Туғандар саны, адам	131 134	31 690	103,3	90,9	98,4
Өлгендер саны, адам	45 008	10 564	99,2	88,1	94,5
Иммигранттар, адам	4 142	1 089	76,1	85,4	131,8
Эмигранттар, адам	7 663	2 229	116,3	107,4	108,0
Тыныс алу мүшелері туберкулезі мен ауыру тіркелген оқиғалар саны, адам	3 006	854	93,1	93,7	143,5
АИТВ-жұқпасын тасымалдаушылар саны, адам	894	261	110,5	92,2	134,5
Тіркелген құқық бұзушылықтар саны, оқиға	143 440	35 055	99,6	99,7	110,1
Қылмыстылық деңгейі (10 000 адамға шаққандағы құқық бұзушылықтар саны)	245	-	97,6	-	-
Тұрмыс деңгейі					
Орташа жан басына атаулы ақшалай табыс (бағалау), теңге	284 642	72475	113,3	109,3	100,8
Нақты ақшалай табыс (бағалау), %	-	-	98,2	94,0	100,2
Ең төменгі күнкөріс деңгейінің шамасы, теңге	-	20 527	-	107,8	100,5
Еңбек нарығы және еңбекақы төлеу					
Жұмыссыздар саны, мың адам (бағалау)	-	439,3	-	97,9	100,0
Тіркелген жұмыссыздар саны, мың адам	-	74,7	-	117,2	108,2
Жұмыссыздық деңгейі, % (бағалау)	-	4,9	-	-	-
Тіркелген жұмыссыздар үлесі, %	-	0,8	-	-	-
Жасырын жұмыссыздық деңгейі, % (бағалау)	-	0,5	-	-	-
Бір қызметкердің орташа айлық атаулы жалақысы, теңге (бағалау)	133 816	136 956	112,4	113,9	98,8
Нақты жалақы индексі, % (бағалау)	-	-	-	97,9	98,2
Баға					
Тұтыну бағаларының индексі, %	-	-	115,4	116,3	100,6
Өнеркәсіп өнімдеріне өндіруші кәсіпорындар бағасының индексі, %	-	-	109,0	115,3	104,7
Ауылшаруашылық өнімін өткізу бағасының индексі, %	-	-	105,2	106,9	100,3
Құрылыстағы баға индексі, %	-	-	103,4	104,1	100,8
Көтерме саудада сату бағасының индексі, %	-	-	114,4	116,6	100,3
Көліктің барлық түрлерімен жүк тасымалдау тарифтерінің индексі, %	-	-	130,9	129,7	99,9
Заңды тұлғаларға көрсетілген почталық және күрьерлік қызметтер тарифтерінің индексі, %	-	-	114,3	114,6	100,0
Заңды тұлғаларға көрсетілген байланыс қызметтері тарифтерінің индексі, %	-	-	100,6	101,2	100,0
Өнімдердің экспорттық жеткізілімдері бағасының индексі, %*	-	-	84,2	91,2	105,8
Өнімдердің импорттық түсімдері бағасының индексі, %*	-	-	108,2	109,4	102,2
Ұлттық экономика					
Қысқа мерзімді экономикалық индикатор, млрд. теңге (ауыл шаруашылығы, өнеркәсіп, құрылыс, сауда, көлік, байланыс – алты саланың нақты өсу қарқыны бойынша есептеледі)	11 712,8	3 083,9	99,1	98,3	100,1
Жалпы ішкі өнім, млрд. теңге (алдын ала деректер, 2016 жылғы қаңтар-наурыз)	9 304,5	-	99,8	-	-
Негізгі капиталға инвестициялар, млрд. теңге	1 681,7	524,7	114,9	113,2	93,8
Сауда					
Өткізудің барлық арналары бойынша бөлшек сауда, млрд. теңге	2 095,9	560,7	97,7	100,0	101,1
Сыртқы сауда айналымы, млн. АҚШ доллары	18 234,3	4 779,1	70,2	70,9	103,2
Тауарлар экспорты, млн. АҚШ доллары	11 029,1	2 745,4	68,8	68,9	102,1
Тауарлар импорты, млн. АҚШ доллары	7 205,2	2 033,7	72,3	73,8	104,7
Экономиканың нақты секторы					
Өнеркәсіп өнімінің (тауарлар, қызметтер) көлемі, млрд. теңге	5 469,1	1 411,1	98,6	96,9	95,7
Ауыл шаруашылығы жалпы өнімінің көлемі, млрд. теңге	444,2	126,4	102,6	101,7	100,1
Құрылыс жұмыстарының көлемі, млрд. теңге	470,2	183,0	106,3	106,5	139,7

	2016 жылғы қаңтар-сәуір	2016 жылғы сәуір	2016 жылғы қаңтар-сәуір 2015 жылғы қаңтар-сәуірге пайызбен	2016 жылғы сәуір 2015 жылғы сәуірге пайызбен	2016 жылғы сәуір 2016 жылғы наурызға пайызбен
Көліктің барлық түрлерімен жүк тасымалдау, млн. тонна	1 067,7	264,2	99,5	98,0	98,4
Көліктің барлық түрлерімен жүк айналымы, млрд. ткм	157,6	38,9	100,5	101,0	96,9
Пошта және курьерлік қызметтің қызмет көрсетулерінің көлемі, млрд. теңге	8,1	2,1	88,4	87,2	104,5
Байланыс қызметінің көлемі, млрд. теңге	219,1	53,5	95,5	94,9	98,3
Өнеркәсіптегі кәсіпкерлік сенімділік индексі (2015 жылғы IV тоқсан)	+3	-	-	-	-
Саудадағы кәсіпкерлік сенімділік индексі (2015 жылғы IV тоқсан)	-6	-	-	-	-
Құрылыстағы кәсіпкерлік сенімділік индексі (2015 жылғы IV тоқсан)	-11	-	-	-	-
Қаржы жүйесі					
Ақша массасы М3, млрд. теңге	-	17 729,2	-	144,5	99,7
Айналыстағы қолма-қол ақша, млрд. теңге	-	1 396,0	-	137,1	107,2
Депозиттік ұйымдардағы депозиттер, млрд. теңге (бейрезиденттер шоттарын есепке алмағанда)	-	6 925,3	-	161,5	97,5
жеке тұлғалардың депозиттері, млрд. теңге (бейрезиденттер шоттарын есепке алмағанда)	-	6 692,8	-	157,1	97,5
Экономика және халықтың ЕДБ кредиттері, млрд. теңге	-	12 319,0	-	101,8	98,7
ЕДБ ұзақ мерзімді кредиттік салымдары, млрд. теңге	-	10 131,0	-	103,2	98,4
Кәсіпорындар мен ұйымдардың пайдалылығы (залалы), % (2015 жылғы IV тоқсан)	-16,0	-	-	-	-
Кәсіпорындар мен ұйымдардың дебиторлық берешегі, млрд. теңге (2016 жылғы 1 қаңтарға)	7 858,9	-	105,1	-	-
Кәсіпорындар мен ұйымдардың міндеттемелер бойынша берешегі, млрд. теңге (2016 жылғы 1 қаңтарға)	41 370,6	-	108,4	-	-
2016 жылғы мамыр					
	2016 жылғы қаңтар- мамыр	2016 жылғы мамыр	2016 жылғы қаңтар-мамыр 2015 жылғы қаңтар- мамырға пайызбен	2016 жылғы мамыр 2015 жылғы мамырға пайызбен	2016 жылғы мамыр 2016 жылғы сәуірге пайызбен
Әлеуметтік-демографиялық көрсеткіштер					
Кезең соңына халық саны, мың адам
Туғандар саны, адам
Өлгендер саны, адам
Иммигранттар саны, адам
Эмигранттар саны, адам
Тыныс алу мүшелері туберкулезі мен ауыру тіркелген оқиғалар саны, адам
АИТВ-жұқпасын тасымалдаушылар саны, адам
Тіркелген құқық бұзушылықтар саны, оқиға
Қылмыстылық деңгейі (10 000 адамға шаққандағы құқық бұзушылықтар саны)
Тұрмыс деңгейі					
Орташа жан басына атаулы ақшалай табыс (бағалау), теңге
Нақты ақшалай табыс (бағалау), %
Ең төменгі күнкөріс деңгейінің шамасы, теңге	20 630	-	108,5	100,5	
Еңбек нарығы және еңбекақы төлеу					
Жұмыссыздар саны, мың адам (бағалау)	-	436,7	-	97,3	99,4
Тіркелген жұмыссыздар саны, мың адам	-	72,1	-	114,4	96,6
Жұмыссыздық деңгейі, % (бағалау)	-	4,9	-	-	-
Тіркелген жұмыссыздар үлесі, %	-	0,8	-	-	-
Жасырын жұмыссыздық деңгейі, % (бағалау)	-	-	-	-	-
Бір қызметкердің орташа айлық атаулы жалақысы, теңге (бағалау)	133 851	133 991	111,8	109,3	97,8
Нақты жалақы индексі, % (бағалау)	-	-	-	93,7	97,3
Баға					
Тұтыну бағаларының индексі, %	-	-	115,7	116,7	100,5

	2016 жылғы қаңтар-мамыр	2016 жылғы мамыр	2016 жылғы қаңтар-мамыр 2015 жылғы қаңтар-мамырға пайызбен	2016 жылғы мамыр 2015 жылғы мамырға пайызбен	2016 жылғы мамыр 2016 жылғы сәуірге пайызбен
Өнеркәсіп өнімдеріне өндіруші кәсіпорындар бағасының индексі, %	-	-	110,5	116,4	103,2
Ауылшаруашылық өнімін өткізу бағасының индексі, %	-	-	105,6	107,5	99,8
Құрылыстағы баға индексі, %	-	-	103,6	104,6	100,1
Көтерме саудада сату бағасының индексі, %	-	-	115,0	117,4	100,7
Көліктің барлық түрлерімен жүк тасымалдау тарифтерінің индексі, %	-	-	130,5	128,9	99,4
Заңды тұлғаларға көрсетілген почталық және күрьерлік қызметтер тарифтерінің индексі, %	-	-	114,4	114,9	100,2
Заңды тұлғаларға көрсетілген байланыс қызметтері тарифтерінің индексі, %	-	-	100,7	101,0	100,0
Өнімдердің экспорттық жеткізілімдері бағасының индексі, %*	-	-
Өнімдердің импорттық түсімдері бағасының индексі, %*	-	-
Ұлттық экономика					
Қысқа мерзімді экономикалық индикатор, млрд. теңге (ауыл шаруашылығы, өнеркәсіп, құрылыс, сауда, көлік, байланыс – алты саланың нақты өсу қарқыны бойынша есептеледі)	15 075,1	3 362,3	99,0	98,2	104,6
Жалпы ішкі өнім, млрд. теңге	...	-	...	-	-
Негізгі капиталға инвестициялар, млрд. теңге	2 287,2	605,5	110,8	100,2	115,3
Сауда					
Өткізудің барлық арналары бойынша бөлшек сауда, млрд. теңге	2 709,5	613,6	98,7	102,2	108,8
Сыртқы сауда айналымы, млн. АҚШ доллары
Тауарлар экспорты, млн. АҚШ доллары
Тауарлар импорты, млн. АҚШ доллары
Экономиканың нақты секторы					
Өнеркәсіп өнімінің (тауарлар, қызметтер) көлемі, млрд. теңге	6 941,8	1 472,7	97,8	94,7	97,5
Ауыл шаруашылығы жалпы өнімінің көлемі, млрд. теңге	590,2	146,0	102,7	102,9	120,8
Құрылыс жұмыстарының көлемі, млрд. теңге	733,5	263,3	106,8	107,3	143,8
Көліктің барлық түрлерімен жүк тасымалдау, млн. тонна	1 355,9	288,1	99,5	99,3	109,1
Көліктің барлық түрлерімен жүк айналымы, млрд. ткм	199,0	41,3	100,6	101,2	106,3
Пошта және күрьерлік қызметтің қызмет көрсетулерінің көлемі, млрд. теңге	10,3	2,2	88,0	86,7	102,4
Байланыс қызметінің көлемі, млрд. теңге	274,1	55,0	95,4	94,9	102,9
Қаржы жүйесі					
Ақша массасы М3, млрд. теңге
Айналыстағы қолма-қол ақша, млрд. теңге
Депозиттік ұйымдардағы депозиттер, млрд. теңге (бейрезиденттер шоттарын есепке алмағанда)
жеке тұлғалардың депозиттері, млрд. теңге (бейрезиденттер шоттарын есепке алмағанда)
Экономика және халықтың ЕДБ кредиттері, млрд. теңге
ЕДБ ұзақ мерзімді кредиттік салымдары, млрд. теңге
Кәсіпорындар мен ұйымдардың пайдалылығы, %
Кәсіпорындар мен ұйымдардың дебиторлық берешегі, млрд. теңге
Кәсіпорындар мен ұйымдардың міндеттемелер бойынша берешегі, млрд. теңге

* 2016 жылғы қаңтардан бастап экспорттық жеткізілімдер, импорттық түсімдер бағасының индексі теңгемен (өткен жылдары АҚШ долларымен) көрсетілген сыртқы сауда мәмілелері бағасының өзгерісін сипаттайды.

Ескерту.

Кешіктіріліп құрастырылған көрсеткіштер алдыңғы кестеде берілген.

Деректер жаңа экономикалық қызмет түрлерінің сыныптамалар ЭҚЖЖ бойынша көрсетілген.

2. Әлеуметтік-демографиялық көрсеткіштер

2.1 Халық саны

	мың адам		
	Барлық халық	Қала халқы	Ауыл халқы
2016 жылғы 1 мамырға	17 753,2	10 129,0	7 624,2
2015 жылғы 1 мамырға	17 498,1	9 936,1	7 562,0

2016 жылғы 1 мамырға еліміздегі халық саны 17753,2 мың адамды құрады, оның ішінде қалалықтар – 10129 мың (57%), ауылдықтар – 7624,2 мың адам (43%). 2015 жылғы 1 мамырмен салыстырғанда халық саны 255,1 мың адамға немесе 1,46% өсті.

Халық саны өсімі қарқынының өзгеруі

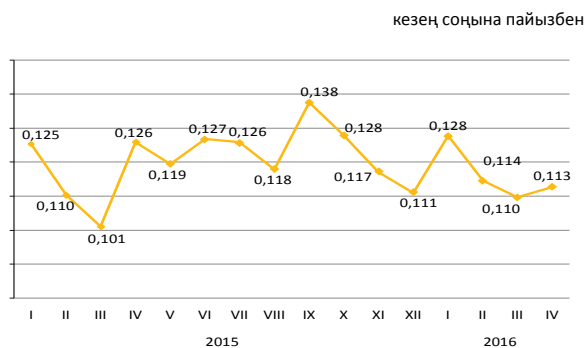

Халықтың табиғи қозғалысы

	Адам		1000 адамға	
	2016 жылғы қаңтар-сәуір	2015 жылғы қаңтар-сәуір	2016 жылғы қаңтар-сәуір	2015 жылғы қаңтар-сәуір
Туғандар	131 134	126 988	22,29	22,02
Өлгендер	45 008	45 365	7,65	7,87
Табиғи өсім	86 126	81 623	14,64	14,15
Некелер	39 682	41 595	6,74	7,21
Ажырасулар	16 338	16 808	2,78	2,91

Халықтың табиғи өсімінің өзгеруі

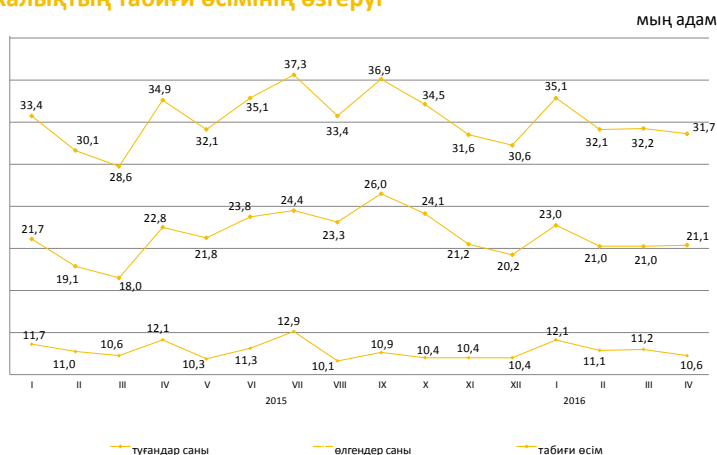

2016 жылғы қаңтар-сәуірде республикада 1 жасқа дейінгі 1312 (2015 жылғы қаңтарда-сәуірде – 1213) нәресте өлімі тіркелді. 2015 жылғы қаңтармен-сәуірмен салыстырғанда 1 жасқа дейінгі шетінеген нәресте саны 8,2% көбейді.

2016 жылғы қаңтар-сәуірде нәресте өлім-жітімінің коэффициенті 1000 туғандарға шаққанда 10,01 (9,58) құрады.

Нәресте өлім-жітімінің негізгі себебі - перинаталдық кезеңде пайда болатын жағдайлар, бұдан 2016 жылғы қаңтар-сәуірде 705 (608) нәресте қайтыс болып, нәрестелер арасындағы жалпы өлім санының 53,7% (50,1%) құрады. Туа біткен ауытқулардан 277 (268) немесе 21,1% (22,1%), тыныс органдары ауруларынан – 99 (85) немесе 7,5% (7%) және жазатайым жағдайдан, уланудан және жарақаттан - 54 (68) немесе 4,1% (5,6%) нәресте қайтыс болды.

Нәресте өлімі коэффициенттерінің серпіні

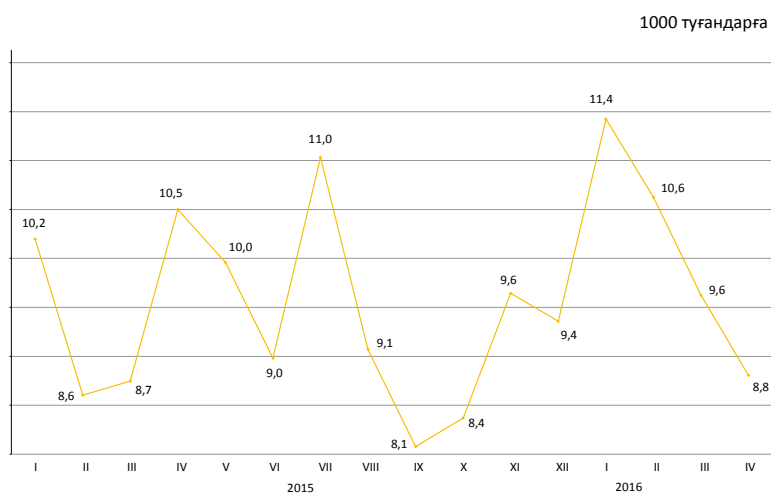

2.2 Халықтың көші-қоны

Халықтың көші-қоны

	2016 жылғы қаңтар-сәуір	2015 жылғы қаңтар-сәуір
адам		
келгені		
Барлығы	137 837	167 690
сыртқы көші-қон	41 42	5 440
оның ішінде:		
ТМД елдері	3 045	4 748
басқа елдер	1 097	692
ішкі көші-қон	133 695	162 250
кеткені		
Барлығы	141 358	168 841
сыртқы көші-қон	7 663	6 591
оның ішінде:		
ТМД елдері	6 753	5 882
басқа елдер	910	709
ішкі көші-қон	133 695	162 250
көші-қон айырымы		
Барлығы	-3 521	-1 151
сыртқы көші-қон	-3 521	-1 151
оның ішінде:		
ТМД елдері	-3 708	-1 134
басқа елдер	187	-17
ішкі көші-қон	-	-

Сыртқы көші-қонының өзгеруі

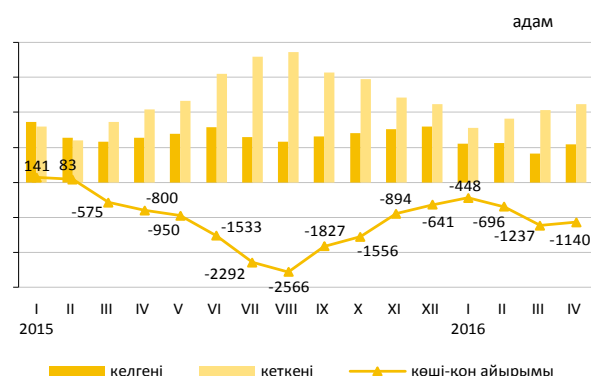

2016 жылғы қаңтар-сәуірде Қазақстанға келгендер саны 2015 жылғы қаңтар-сәуірмен салыстырғанда 23,9% кеміді, Қазақстаннан кеткендер саны 16,3% артты.

Еліміздегі негізгі көші-қон алмасуы ТМД мемлекеттерімен болуда. ТМД елдерінен келгендердің және сол елдерге кеткендердің үлесі, тиісінше, 73,5% және 88,1% құрады.

Ел ішінде қоныс аударатын көшіп-қоншылар саны 17,6% азайды. Өңіраралық қоныс аудару бойынша халық көші-қонының оң айырымы еліміздің 7 өңірінде: Алматы (12426 адам), Астана қалаларында (16 адам), және Павлодар (265 адам), Ақмола (249 адам), Қостанай (246 адам), Манғыстау (196 адам) және Атырау (190 адам) облыстарында байқалды.

Жеке этностық топтар бойынша сыртқы көші-қонының құрылымы

	Келгендер		Кеткендер	
	2016 жылғы қаңтар-сәуір	2015 жылғы қаңтар-сәуір	2016 жылғы қаңтар-сәуір	2015 жылғы қаңтар-сәуір
Барлығы	100	100	100	100
Қазақтар	56,0	60,4	4,7	7,6
Орыстар	19,8	17,3	70,6	69,3
Өзбектер	2,6	1,7	0,3	0,5
Украиндар	2,7	2,3	6,8	6,8
Татарлар	1,5	1,5	2,8	2,0
Немістер	1,3	1,5	8,6	7,5
Басқалар	16,1	15,3	6,2	6,3

2016 жылғы қаңтар-сәуірдегі халықтың өңіраралық көші-қоны

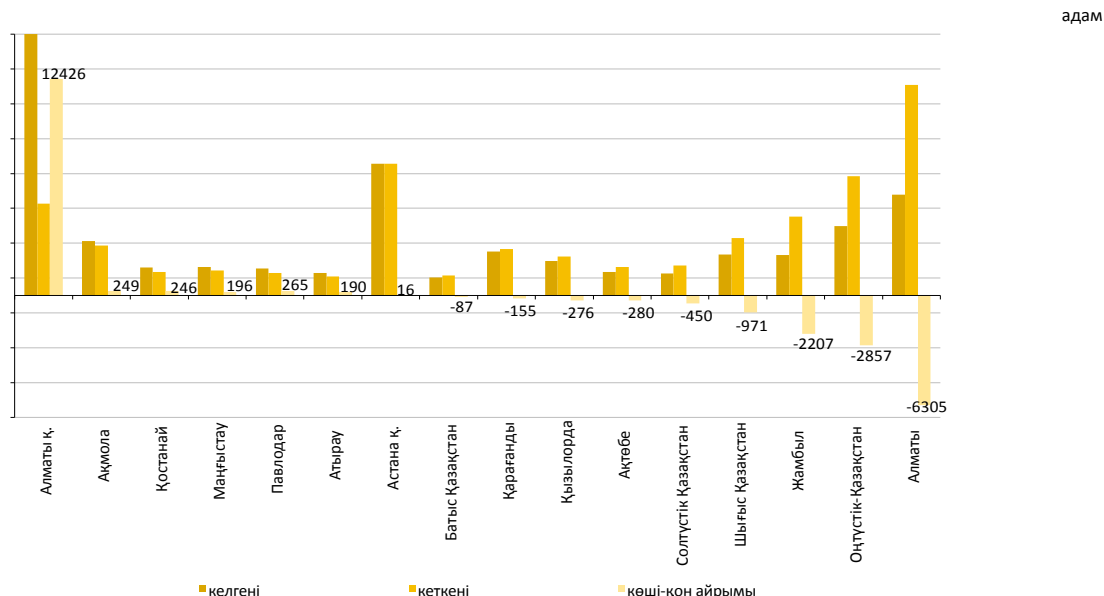

2.3 Халықтың ауру-сырқаулығы

(ҚР ҰЭМ ТҚК «СЭСЖМ ФПО» РМҚК деректері бойынша)

	оқиға	
	Тыныс органдарының туберкулезі	АИТВ-жұқпасы
2015 жылғы сәуір	911	283
2015 жылғы қаңтар-сәуір	3 229	809
2015 жыл	8 845	2 289
2016 жылғы сәуір	854	261
2016 жылғы қаңтар-сәуір	3 006	894

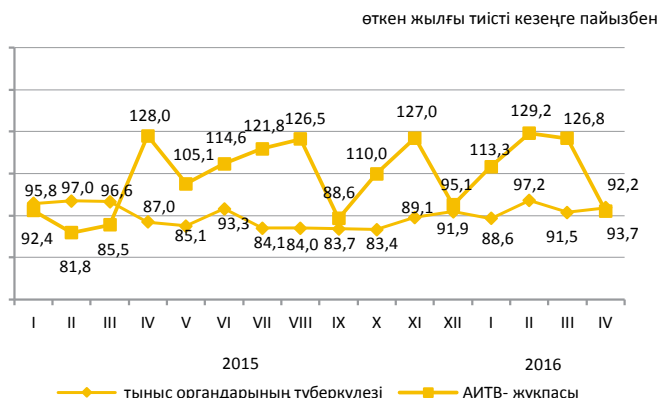

2016 жылғы қаңтар-сәуірде жекелеген жұқпалы аурулармен сырқаттану деңгейі

Тіркелген жұқпалы аурулардың арасында аса кең тарағаны жоғары тыныс жолдарының өткір жұқпасы - халықтың 100000 адамына шаққанда 6727,6 (2015 жылғы тиісті кезеңде – 6434,6) оқиға, тыныс органдарының туберкулезі – 51,7 (56,3), ішектің өткір жұқпасы – 54,1 (53,4), мерез – 28,6 (32,4), битшендік – 12,5 (13,2) және қышыма – 4,7 (5), вирустық гепатит – 3,7 (4,4) болды.

Жекелеген жұқпалы ауру түрлерімен халықтың ауру-сырқаулығының өсуі

	пайызбен	
	2016 жылғы сәуір 2016 жылғы наурызға	
	барлығы	ауылдық жер
Диагнозы алғашқы рет қойылған бруцеллез	185,0	228,6

Ең көп таралған ауру-сырқауға шалдығу оқиғаларының тіркелген саны

	2016 жылғы қаңтар-сәуір, бірлік	2016 жылғы сәуір, бірлік	2016 жылғы қаңтар-сәуір 2015 жылғы қаңтар-сәуірге пайызбен	2016 жылғы сәуір 2015 жылғы сәуірге пайызбен	2016 жылғы сәуір 2016 жылғы наурызға пайызбен
Ротавирус энтериті					
барлығы	563	153	89,8	86,4	111,7
одан 14 жасқа дейінгі балалар	557	153	89,0	86,4	115,0
ауылдық жер	-	35	-	89,7	194,4
Бактериялық дизентерия					
барлығы	119	24	103,5	63,2	92,3
одан 14 жасқа дейінгі балалар	64	12	92,8	48,0	80,0
ауылдық жер	-	5	-	50,0	125,0
Диагнозы алғашқы рет қойылған бруцеллез					
барлығы	171	74	74,3	64,3	185,0
одан 14 жасқа дейінгі балалар	16	5	72,7	50,0	166,7
ауылдық жер	-	64	-	67,4	228,6
Эхинококкоз					
барлығы	300	68	100,7	77,3	81,9
одан 14 жасқа дейінгі балалар	80	21	95,2	87,5	140,0
ауылдық жер	-	38	-	76,0	69,1

2.4 Халықты зейнетақымен қамтамасыз ету және әлеуметтік қорғау

(ДСӘДМ деректері бойынша)

	Тағайындалған зейнетақының / жәрдемақының орташа мөлшері, теңге	Алушылар саны, мың адам
жасы бойынша зейнетақы төлемі¹⁾		
2015 жылғы I тоқсан	39 207	1 809,8
2016 жылғы I тоқсан	42 310	1 878,8
мемлекеттік базалық зейнетақы төлемі		
2015 жылғы I тоқсан	11 182	1 843,3
2016 жылғы I тоқсан	11 965	1 907,5
мемлекеттік әлеуметтік жәрдемақы		
2015 жылғы I тоқсан	21 318	679,2
2016 жылғы I тоқсан	29 131	683,5
арнаулы мемлекеттік жәрдемақы		
2015 жылғы I тоқсан	6 098	1 315,8
2016 жылғы I тоқсан	6 491	1 324,1
мемлекеттік тұрғын үй көмегі²⁾		
2015 жылғы I тоқсан	5 027,1	64,2
2016 жылғы I тоқсан	5 067,6	59,3
мемлекеттік атаулы әлеуметтік көмегі		
2015 жылғы қаңтар-мамыр	2 858,5	30,7
2016 жылғы қаңтар-мамыр	3 017,1	23,2

¹⁾ Зейнеткерлік жасқа толған тұлғалар.²⁾ «Алушылар саны» бағанында мың отбасы көрсетілген.

2016 жылғы I тоқсанға жасы бойынша зейнеткерлер саны 1878837 адам, тағайындалған орташа зейнетақы мөлшері 42310 теңгені құрады. Мемлекеттік базалық зейнетақы төлемі 2016 жылғы 11965 теңгені құрады. 2016 жылғы I тоқсандағы тағайындалған тұрғын үй көмегінің орташа мөлшері 5067,6 теңгені құрап, оны 59318 отбасы алды. 2016 жылғы қаңтар-мамырдағы тағайындалған атаулы әлеуметтік көмектің орташа мөлшері 3017,1 теңгені құрап, оны 23196 адам алды.

мемлекеттік атаулы әлеуметтік көмек

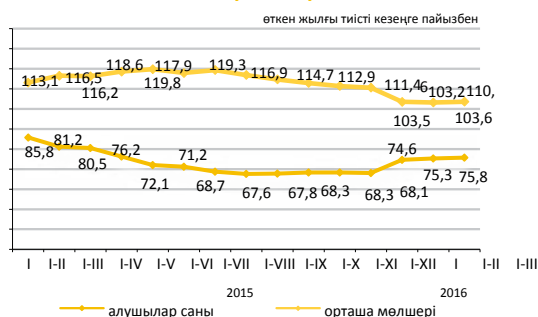

Зейнетақының / жәрдемақының орташа мөлшері және алушылар саны

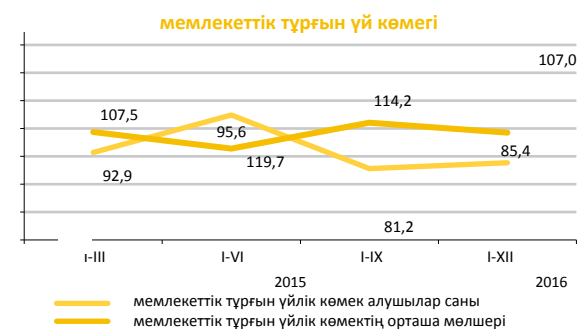
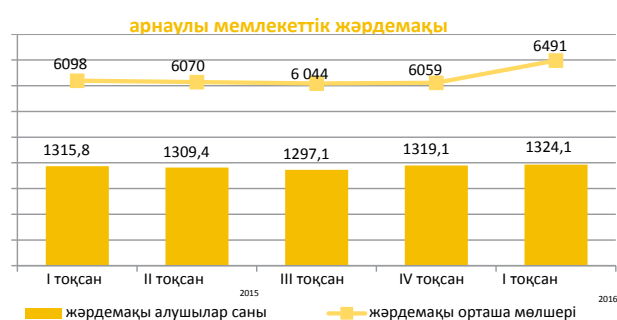
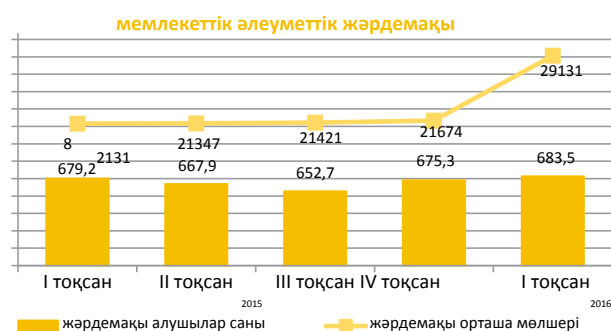
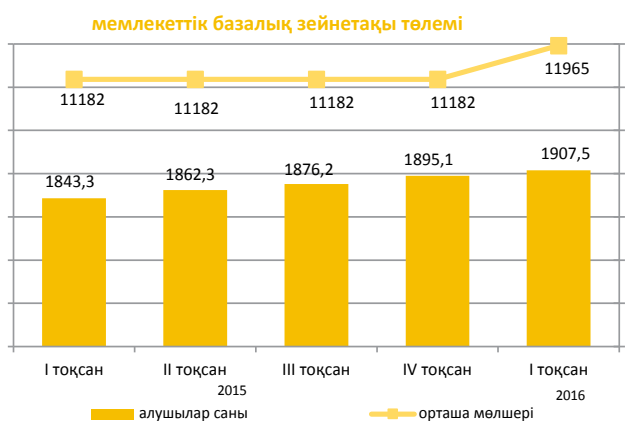
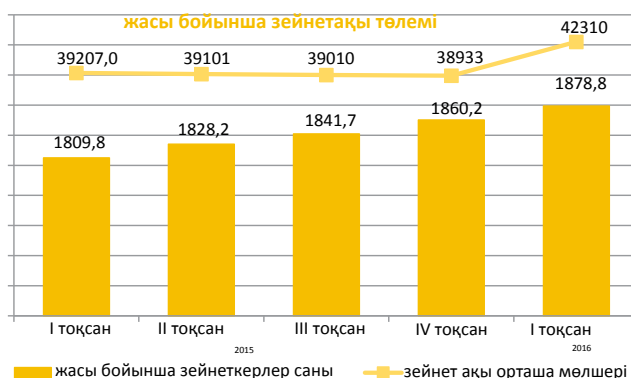

2.5 Қылмыстылық*

(БП ҚС АЕК деректері бойынша)

	Тіркелген қылмыстық құқық бұзушылықтар саны	Одан	
		әйелдерге қатысты	кәмелетке толмаған-дарға қатысты
2015 жылғы қаңтар-әуір	144 007	21 892	1 845
2016 жылғы қаңтар-сәуір	143 440	23 078	1 173

Халықтың 10 000 адамына шаққандағы қылмыстылық деңгейі

	Барлығы
2015 жылғы қаңтар-сәуір	251
2016 жылғы қаңтар-сәуір	245

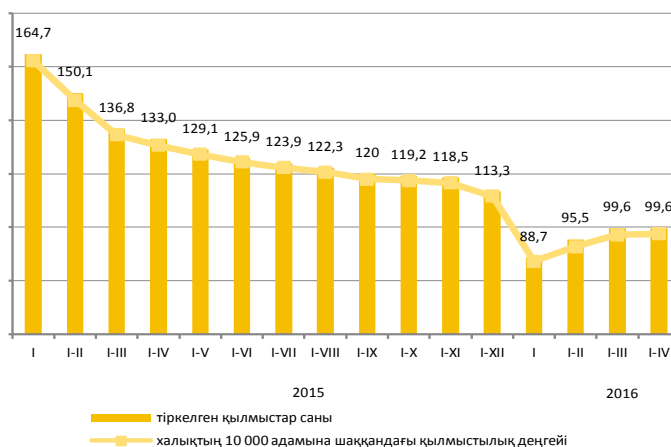

Есепті кезеңде тергелген қылмыстық құқық бұзушылықтар бойынша тұтастай республика бойынша материалдық залалдың белгіленген сомасы 168948,1 млн. теңгені құрады, оның ішінде 68,6%, - экономикалық қызмет саласындағы қылмыстарға, 29% - меншікке қарсы қылмыстық құқық бұзушылықтарға келеді.

Республиканың құқық қорғау органдары қылмыстық құқық бұзушылықтар жасаған 36966 тұлғаны анықтады (2015 жылғы тиісті кезеңге қарағанда 1,2 есе көп), қылмыстық жауапкершілікке 14779 тұлға тартылған, бұл 2015 жылғы тиісті кезеңге қарағанда 1,2 есе көп. Анықталған қылмыстық құқық бұзушылықтар жасаған тұлғалар саны ішінен 13,4% - әйелдер (2015 жылғы тиісті кезеңде – 13,9%), 2,9% - кәмелетке толмағандар (3,2%), мемлекеттік функцияларды атқарушылар – 1,5% (1,5%) құрады. Бұрын қылмыс жасаған тұлғалардың үлес салмағы 23,8% (4,4%) құрады.

Қазақстан бойынша орташа алғанда әрбір жетінші қылмыстық құқық бұзушылықтар жасаушы қылмысты - мас күйінде, әрбір алтыншы - топ құрамында жасаған. Анықталған қылмыстық құқық бұзушылықтар жасаған тұлғалардың ең көп бөлігін жұмыссыздар құрады – 84% (2015 жылғы қаңтар-наурызда – 81,1%).

Қылмыстардың санаттары бойынша

	2016 жылғы қаңтар-наурыз	Қорытындыға пайызбен	Өткен жылғы тиісті кезеңге ретпен
Тіркелген қылмыстық құқық бұзушылықтар саны – барлығы, оқиғалар	143 440	100	99,6
Жеке адамға қарсы жасалған қылмыстық құқық бұзушылықтар	7 002	4,9	91,6
одан:			
кісі өлтіру	273		85,6
денсаулыққа қасақана ауыр зиян келтіру	729		101,7
денсаулыққа қасақана орташа ауыр зиян келтіру	2 550		96,5
Меншікке қарсы жасалған қылмыстық құқық бұзушылықтар	104 598	72,9	103,2
одан:			
бөтен адамның мүлкін ұрлау	73 448		105,9
алаяқтық	13 260		83,0
тонау	3 852		85,0
қарақшылық	299		90,6
бопсалаушылық	309		84,2
Қоғамдық қауіпсіздік пен қоғамдық тәртіпке қарсы жасалған қылмыстық құқық бұзушылықтар	7 778	5,4	67,4
одан: бұзақылық	6 230		61,0
Халықтың денсаулығына және адамгершілік қасиеттеріне қарсы жасалған қылмыстық құқық бұзушылықтар	4 081	2,8	96,6
одан: есірткімен байланысты қылмыстық құқық бұзушылықтар	3 672		97,0
Мемлекеттік қызмет пен мемлекеттік басқару мүддесіне қарсы жасалған сыбайлас жемқорлық және өзге де қылмыстық құқық бұзушылықтар	2 361	1,6	84,1
Әскери қылмыстық құқық бұзушылық	255	0,2	81,0
Көлік қылмыстық құқық бұзушылық	2845	2,0	109,0
Басқалары	14 520	10,1	107,1

* Жаңа баптар, сондай-ақ ҚР ӘҚБК-дан баптар енгізілген Қазақстан Республикасының жаңа Қылмыстық кодексі 2015 жылғы 1 қаңтардан бастап қолданысқа енгізілді (2014 жылғы 3 шілдедегі редакцияда).

3. Тұрмыс деңгейі

3.1 Халықтың табыстары

Халықтың орта есеппен жан басына шаққандағы атаулы ақшалай табыстары (бағалау)

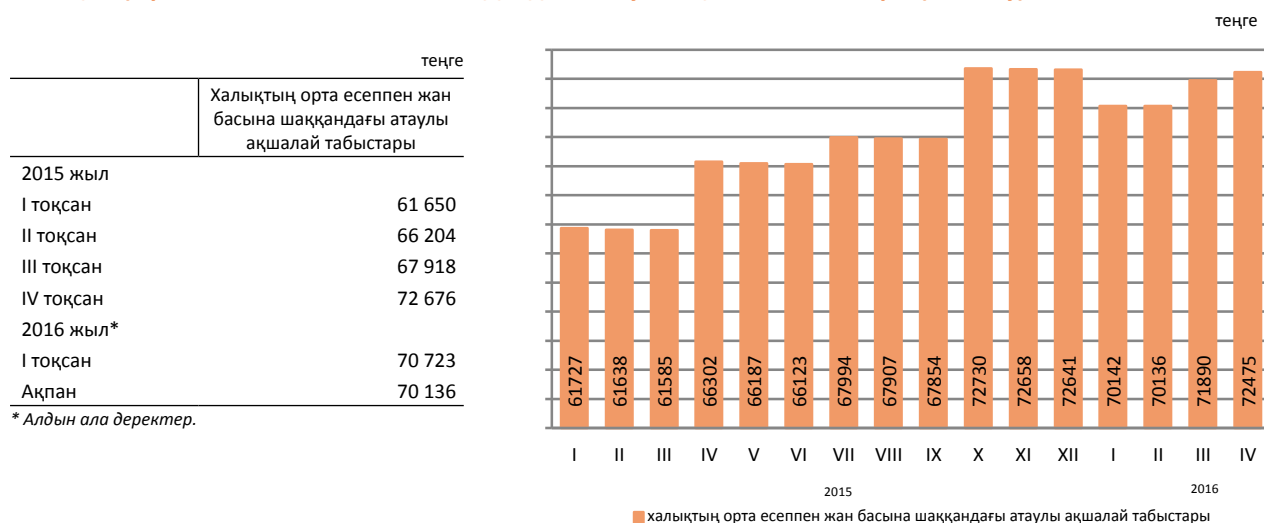

2016 жылғы сәуірде халықтың орта есеппен жан басына шаққандағы атаулы ақшалай табыстары бағалау бойынша 72475 теңгені құрады, бұл 2015 жылғы сәуірге қарағанда 9,3% жоғары, ал нақты ақшалай табыс көрсетілген кезеңде 6% төмендеді.

өткен жылғы тиісті кезеңге пайызбен		
	2016 жылғы сәуір	2016 жылғы қаңтар-сәуір
Атаулы ақшалай табыстар индексі	109,3	113,3
Нақты ақшалай табыстар индексі	94,0	98,2

Ақшалай табыстардың құрылымы

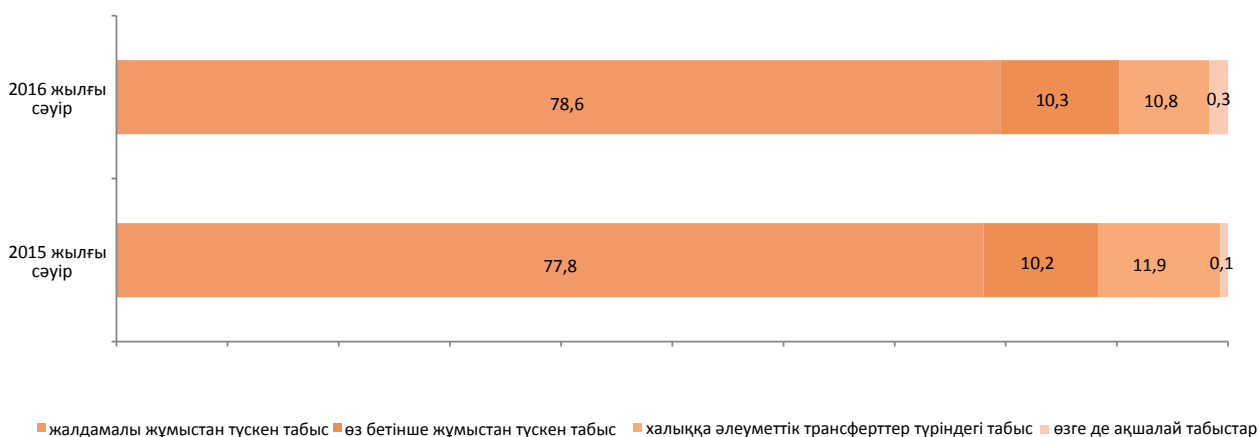

3.2 Күнкөрістің ең төменгі деңгейінің шамасы

орта есеппен бір жылға, теңгемен

2015 жыл19 647

бір айға, теңгемен

2015 жылғы мамыр19 017

2016 жылғы мамыр20 630

өткен жылғы тиісті айға пайызбен, өсуі+, төмендеуі-

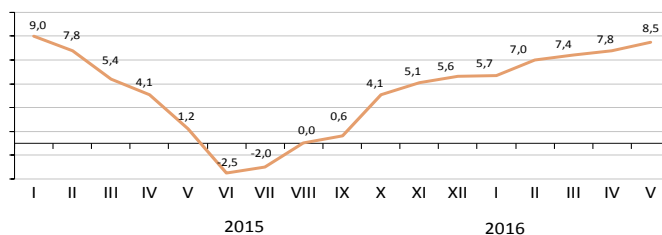

пайызбен

2016 жылғы мамырда өткен аймен салыстырғанда негізгі тамақ өнімдерін тұтынудың ең төменгі нормаларынан есептелген орта есеппен халықтың жан басына шаққандағы күнкөрістің ең төменгі деңгейінің шамасы 0,5%, 2015 жылғы мамырмен – 8,5% жоғарылады.

	2016 жылғы мамыр, теңге	2016 жылғы мамыр		Құрылымы
		2016 жылғы сәуірге	2015 жылғы желтоқсанға	
Күнкөрістің ең төменгі деңгейінің шамасы	20 630	100,5	104,1	100,0
оның ішінде				
азық-түлік тауарлары	12 378	100,5	104,1	60,0
азық-түлік емес тауарлар мен ақылы қызметтер	8 252	100,5	104,1	40,0

Азық-түлік қоржынының құрылымы

пайызбен

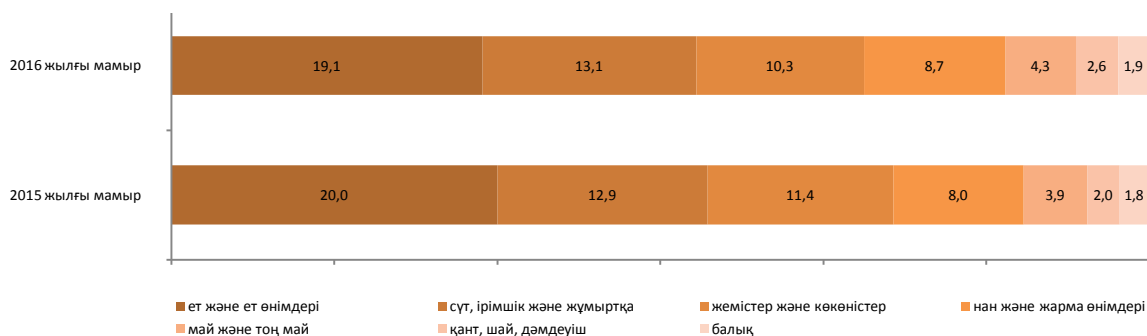

Әлеуметтік-демографиялық топтар бойынша

	Күнкөрістің ең төменгі деңгейінің шамасы, теңге			Күнкөрістің ең төменгі деңгейінің шамасымен ара салмағы, пайызбен
	барлығы	азық-түлік тауарлары	азық-түлік емес тауарлар мен ақылы қызметтер	
Орта есеппен халықтың жан басына шаққанда	20 630	12 378	8 252	100,0
балалар, 13 жасқа дейінгі	16 776	10 065	6 711	81,3
жасөспірімдер, 14-17 жастағы				
жас жігіттер	26 034	15 620	10 414	126,2
қыздар	19 950	11 970	7 980	96,7
еңбекке қабілетті халық, 18 жастан жоғары				
ерлер	24 496	14 697	9 799	118,7
әйелдер	19 446	11 667	7 779	94,3
зейнеткерлер мен қарт адамдар	19 294	11 576	7 718	93,5

4. Еңбек нарығы және еңбекақы төлеу

4.1 Жұмыспен қамтылған және жұмыссыз халық

(СК және ДСАДМ деректері бойынша)

	Жұмыссыздық деңгейі, пайызбен	Жастар жұмыссыздығының деңгейі, пайызбен	
		15-24 ¹⁾	15-28 ²⁾
2015 жыл ³⁾			
I тоқсан	5,0	4,2	4,3
II тоқсан	5,0	4,4	4,5
III тоқсан	4,9	4,1	4,2
IV тоқсан	5,0	4,6	4,5
2016 жыл ³⁾			
I тоқсан	5,0	4,1	4,3
Мамыр ⁴⁾	4,9	-	-

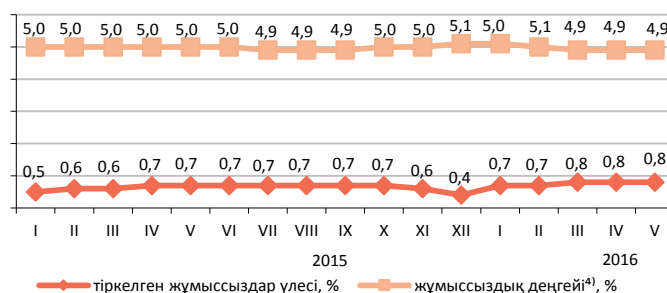

ХЕҰ әдіснамасы бойынша анықталатын жұмыссыздар саны, 2016 жылғы мамырда бағалау бойынша 436,7 мың адамды, жұмыссыздық деңгейі – 4,9% құрады. Жұмыссыздар ретінде жұмыспен қамту органдарында 72,1 мың адам ресми тіркелген (тіркелген жұмыссыздар үлесі – 0,8%).

өткен айға пайызбен⁴⁾

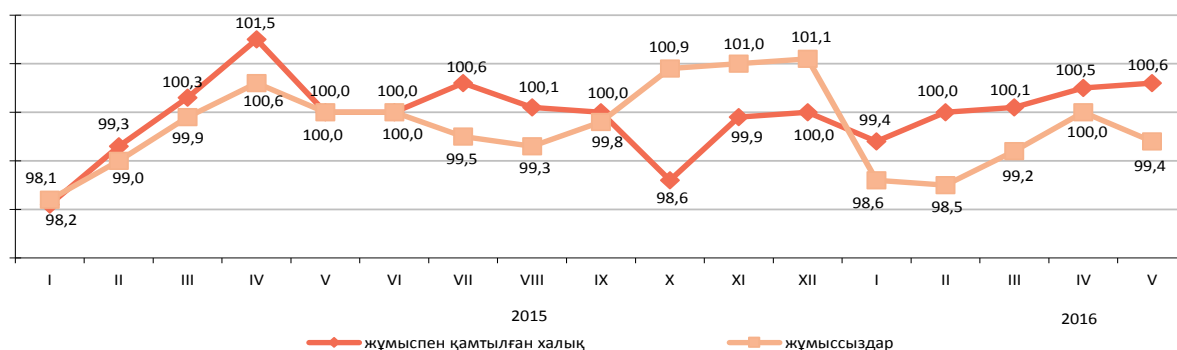

	2016 жылғы мамыр	
	мың адам	2016 жылғы сәуірге пайызбен
Жұмыспен қамту органдарына жұмыс делдалдығымен жолыққандар саны	21,0	70,2
Жұмысқа орналастырылған азаматтар	15,4	106,1
Кәсіби даярлауға немесе қайта даярлауға, біліктілігін арттыруға жіберілгендер	1,9	123,6
Қоғамдық жұмыстарға қатысқандар	5,1	50,2

4.2 Еңбекақы төлеу

	Орташа айлық атаулы жалақы
2015 жылғы мамыр ⁴⁾	122 623
2016 жылғы мамыр ⁴⁾	133 991

2016 жылғы мамырда бір жалдамалы қызметкердің орташа айлық атаулы жалақысы бағалау бойынша 133991 теңгені құрады.

2016 жылғы 1 қаңтардан бастап ең төменгі жалақы 22859 теңге мөлшерінде белгіленген.

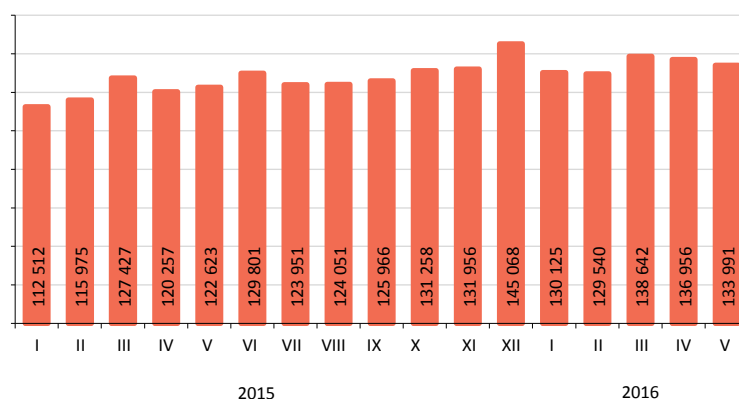

¹⁾ Халықаралық еңбек ұйымының стандарттарына сәйкес

²⁾ «Мемлекеттік жастар саясаты туралы» Қазақстан Республикасының Заңына сәйкес.

³⁾ Кеңейтілген желі бойынша жұмыспен қамтылу іріктемелі зерттеу қорытындыларының деректері.

⁴⁾ Бағалау.

5. Баға

5.1 Тұтыну бағасының индексі

кезең соңына, өткен жылғы желтоқсанға пайызбен

2015 жыл113,6

өткен айға пайызбен

2015 жылғы мамыр100,3

2016 жылғы мамыр100,5

2016 жылғы мамырда бағаның басты пиязға 24,9%, сәбізге – 20,1%, қызылшаға – 17,9%, картопқа – 6,8%, жармаларға – 6,2%, зәйтүн майына – 2,8%, алкогольсіз сусындарға – 1,7%, қайта өңделген және консервіленген көкөністерге, кондитерлік өнімдерге – 1,6%-дан өсуі, олардың қырыққабатқа 36,6%, қиярға – 21,7%, қызанаққа – 17%, жұмыртқаға – 6,6% төмендеуі тіркелді.

Баға өсімі спорт пен туризмге арналған заттарға 1,5%, тұрмыстық аспаптарға, жұғыш және тазалағыш құралдарға – 1,4%-дан, жеке қолданатын тауарларға – 1,3%, киім және аяқ киімге – 0,9%, шыны бұйымдары және үйге қажетті керек-жарақтарға – 0,8%-ды құрады. Баға деңгейі ойын-сауық саябағының қызметтеріне 3,1%, санаторийлердің – 1,5% өсті. Әуе жолаушылар көлігімен жол жүру үшін төлем 5,9%, темір жол көлігімен – 4,6%, автомобиль көлігімен – 2,8% қымбаттады.

өткен айға пайызбен, өсуі +, төмендеуі -

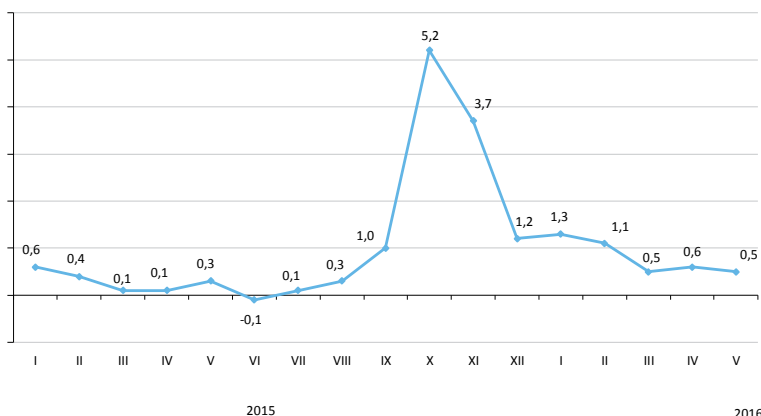

пайызбен

	2016 жылғы мамыр				2016 жылғы қаңтар-мамыр 2015 жылғы қаңтар-мамырға
	2016 жылғы сәуірге	2015 жылғы желтоқсанға	2015 жылғы мамырға	2010 жылғы желтоқсанға	
Тауарлар мен қызметтер	100,5	104,2	116,7	151,6	115,7
Азық-түлік тауарлары	100,4	104,3	113,5	148,4	112,7
Азық-түлік емес тауарлар	100,7	104,2	127,3	154,9	126,1
Халыққа арналған ақылы қызметтер	100,5	104,0	110,3	151,7	109,3

өткен айға пайызбен, өсуі

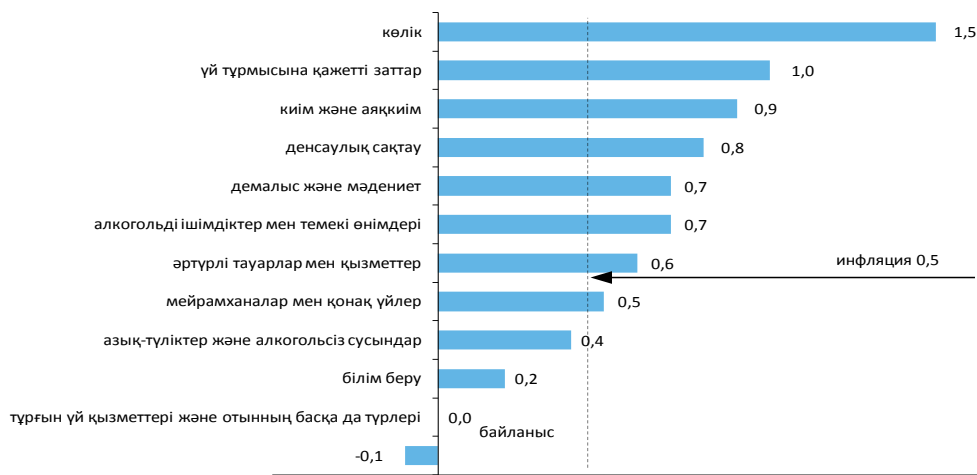

пайызбен

	2016 жылғы мамыр				2016 жылғы қаңтар-мамыр 2015 жылғы қаңтар-мамырға
	2016 жылғы сәуірге	2015 жылғы желтоқсанға	2015 жылғы мамырға	2010 жылғы желтоқсанға	
Тұтыну бағасының индексі	100,5	104,2	116,7	151,6	115,7
Тұтыну бағасының базалық индексі	100,6	104,4	117,4	153,0	116,0
Халық топтары үшін бағалардың индексі:					
ақшалай табыстары ең аз	100,7	104,7	115,6	150,6	114,3
ақшалай табыстары ең көп	100,6	104,2	117,3	151,6	116,1

5.2 Өндіруші кәсіпорындар бағасының индексі

Өнеркәсіп өнімдеріне

кезең соңына, өткен жылғы желтоқсанға пайызбен	
2015 жыл.....	95,2
өткен айға пайызбен	
2015 жылғы мамыр.....	102,2
2016 жылғы мамыр.....	103,2



Өндірістік-техникалық мақсаттағы сатып алынған өнімдерге

кезең соңына, өткен жылғы желтоқсанға пайызбен	
2015 жыл.....	105,6
өткен айға пайызбен	
2015 жылғы мамыр.....	101,4
2016 жылғы мамыр.....	100,7

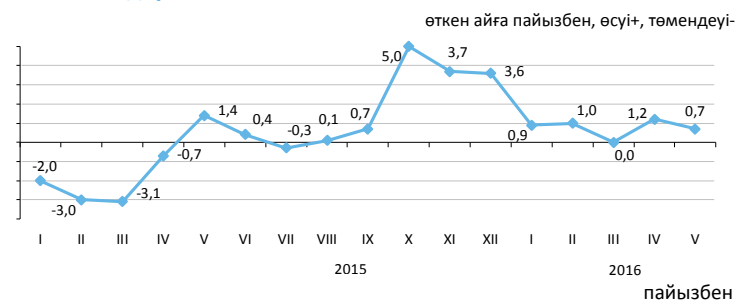

Ағымдағы жылғы мамырда өндіруші кәсіпорындар бағасының мұнайға – 5,9% жоғарылауы, олардың табиғи газға – 10,4%, бензинге – 1,5%, металл кендеріне және көмірге – 0,7%-дан төмендеуі тіркелді. Баға қара металдар илегіне – 6,4%, асыл металдарға – 1% жоғарылады, қорғасынға – 8,9%, мысқа – 2%, мырышқа – 1% төмендеді. Жармалар – 6,6%, мал еті – 3,2%, құс еті – 1,3%, қант – 1%, өсімдік майы – 0,6% қымбаттады, шай – 2,6% арзандады.

	2016 жылғы мамыр				2016 жылғы қаңтар-мамыр 2015 жылғы қаңтар-мамырға
	2016 жылғы сәуірге	2015 жылғы мамырға	2015 жылғы желтоқсанға	2010 жылғы желтоқсанға	
Өнеркәсіп - барлығы	103,2	116,4	104,5	119,7	110,5
Өндірілген өнім	103,6	117,4	104,7	117,5	110,7
Өндірістік сипаттағы қызметтер	99,9	107,6	102,4	147,9	108,8
Базалық индекс (мұнай мен металдар бағасының өзгеруін есепке алусыз)	101,6	113,2	104,9	134,1	109,8

Экономикалық қызмет түрлері бойынша

	пайызбен							
	2016 жылғы мамыр							
	2016 жылғы сәуірге		2015 жылғы мамырға		2015 жылғы желтоқсанға		2010 жылғы желтоқсанға	
	өнеркәсіп өнімдеріне	сатып алынған өнімдерге	өнеркәсіп өнімдеріне	сатып алынған өнімдерге	өнеркәсіп өнімдеріне	сатып алынған өнімдерге	өнеркәсіп өнімдеріне	сатып алынған өнімдерге
Кен өндіру өнеркәсібі және карьерлерді қазу	105,1	99,5	111,7	104,0	101,2	99,5	102,3	158,0
Өңдеу өнеркәсібі	100,8	101,0	126,7	122,9	109,9	105,1	143,1	132,9
Электрмен жабдықтау, газ, бу беру және ауа баптау	100,1	100,5	110,3	107,3	105,8	102,5	172,8	166,6
Сүмен жабдықтау; кәріз жүйесі, қалдықтардың жиналуын және таратылуын бақылау	100,2	...	110,7	...	105,3	...	172,8	...

Энергия ресурстарының түрлері бойынша

	пайызбен				
	2016 жылғы мамыр				
	2016 жылғы сәуірге	2015 жылғы мамырға	2015 жылғы желтоқсанға	2010 жылғы желтоқсанға	2016 жылғы қаңтар-мамыр 2015 жылғы қаңтар-мамырға
Энергия ресурстары, барлығы	104,7	109,0	99,7	105,1	102,3
Шикізаттық энергия ресурстары	105,5	109,0	99,5	98,3	101,4
Мұнай өнімдері	99,1	113,6	95,4	129,9	114,3
Электр энергиясы	99,9	107,7	105,6	177,6	107,6

5.3 Ауыл шаруашылығындағы баға индексі

Ауыл шаруашылығы өніміне

	кезең соңына, өткен жылғы желтоқсанға пайызбен
2015 жыл.....	102,7
	өткен айға пайызбен
2015 жылғы мамыр.....	99,2
2016 жылғы мамыр.....	99,8

2016 жылғы мамырда өткен аймен салыстырғанда баға қарақұмыққа 3,4%, тарыға - 1,8%, арпаға - 1,4%, бидайға - 0,7%, сұлыға - 0,5%, күрішке - 0,2% өсті.

Көкөніс өнімі 2% арзандады. Баға басты пиязға 2,3%, асханалық қызылшаға - 1%, картопқа - 0,4%, қырыққабатқа - 0,1% төмендеді. Соя бұршақтар 2%, күнбағыс тұқымдары - 1,7%, кептірілген бұршақ - 0,1% қымбаттады.

Ірі қара мал еті 0,4%, жылқы еті - 0,2%, қой және шошқа еті - 0,1%-дан қымбаттады, ал құс еті 0,2% арзандады. Баға жұмыртқаға 10,6%, шикі сүтке - 0,6% төмендеді, балға 2%, қой жүніне - 0,4% өсті.

өткен айға пайызбен, өсуі +, төмендеуі -

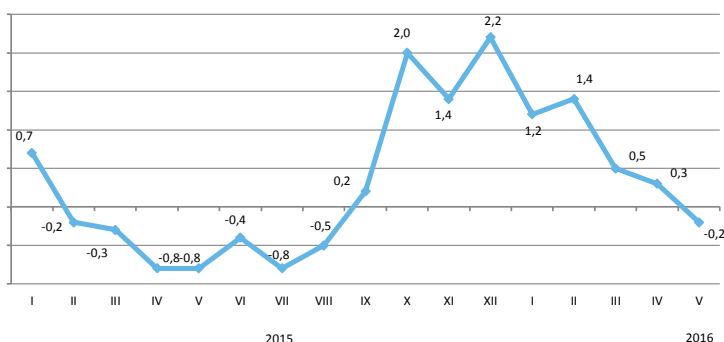

	2016 жылғы мамыр				пайызбен
	2016 жылғы сәуірге	2015 жылғы желтоқсанға	2015 жылғы мамырға	2010 жылғы желтоқсанға	2016 жылғы қаңтар-мамыр 2015 жылғы қаңтар-мамырға
Ауыл шаруашылығы өнімі	99,8	103,2	107,5	134,5	105,6
Өсімдік шаруашылығы өнімі	100,5	104,6	107,0	130,3	105,4
Мал шаруашылығы өнімі	98,6	101,3	108,2	131,9	106,0

өткен айға пайызбен, өсуі +, төмендеуі -

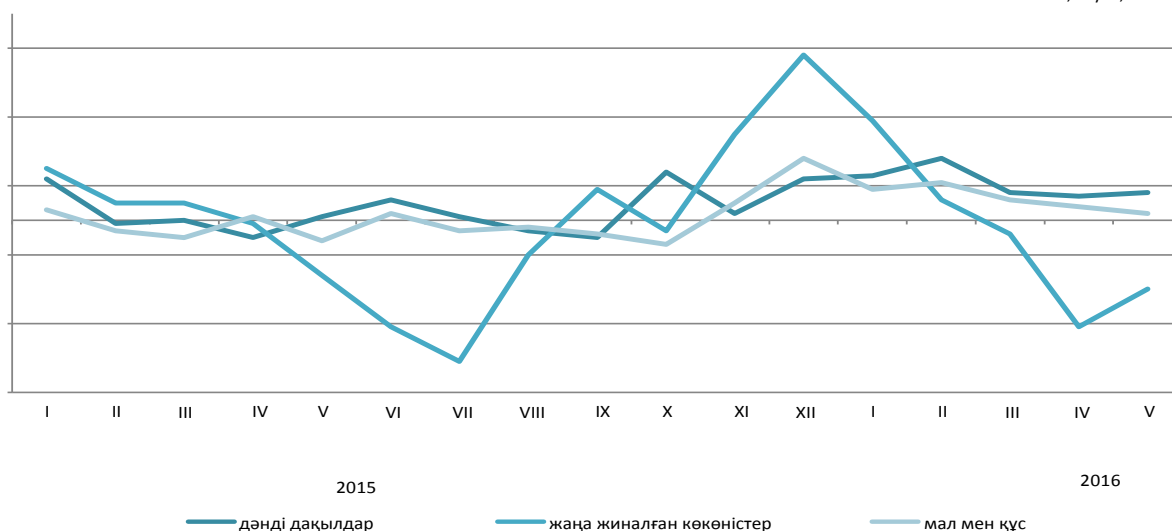

Ауыл шаруашылығы өнімдерінің түрлері бойынша

	2016 жылғы мамыр				пайызбен
	2016 жылғы сәуірге	2015 жылғы желтоқсанға	2015 жылғы мамырға	2010 жылғы желтоқсанға	2016 жылғы қаңтар-мамыр 2015 жылғы қаңтар-мамырға
Бидай	100,7	106,2	109,0	129,2	106,4
Арпа	101,4	104,6	106,4	147,0	104,9
Сұлы	100,5	101,8	101,5	124,1	101,8
Қарақұмық	103,4	112,1	160,7	98,6	163,6
Картоп	99,6	96,3	89,4	92,0	89,8
Ірі қара мал	100,4	103,5	104,9	143,4	103,9
Жылқы	100,2	100,3	98,1	133,0	97,3
Қой	100,1	101,5	99,6	167,9	99,7
Шошқа	100,1	102,5	102,3	111,3	97,5
Құс	99,8	105,2	108,2	117,3	104,5
Шикі сүт	99,4	103,4	103,8	131,0	99,0
Жұмыртқа	89,4	89,3	134,0	96,9	132,9

5.4 Құрылыстағы баға индексі

кезең соңына, өткен жылғы желтоқсанға пайызбен
2015 жыл..... 102,8

өткен айға пайызбен
2015 жылғы мамыр.....99,6
2015 жылғы мамыр.....100,1

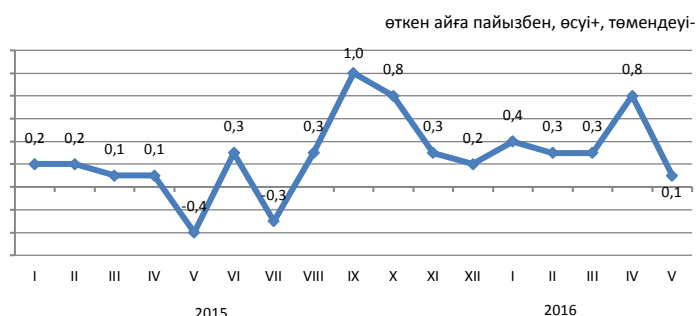

Ағымдағы жылғы мамырда өткен аймен салыстырғанда құрылыс ұйымдарының жазық илекті сатып алу бағасы 5%, пластмассадан жасалған құрылыс бұйымдарын – 4,8%, сымдар мен шыбықтарды – 3,8%, құбырларды – 0,4%, шағылды –0,3%, битумды – 0,2% өсті. Құрылыс ерітінділері мен өзге де металл емес минералдық бұйымдар 1,2%-дан, табиғи құм – 0,3%, цемент, әк және ғаныш – 0,1% арзандады.

	пайызбен				
	2016 жылғы мамыр				2016 жылғы қаңтар-мамыр 2015 жылғы қаңтар-мамырға
	2016 жылғы сәуірге	2015 жылғы желтоқсанға	2015 жылғы мамырға	2010 жылғы желтоқсанға	
Құрылыс	100,1	102,0	104,6	124,7	103,6
Құрылыс-монтаж жұмыстары	100,1	101,9	105,0	126,2	104,0
Машиналар мен жабдықтар	100,4	101,7	102,5	119,1	101,5
Өзге де жұмыстар мен шығындар	100,6	102,3	105,3	126,6	105,1

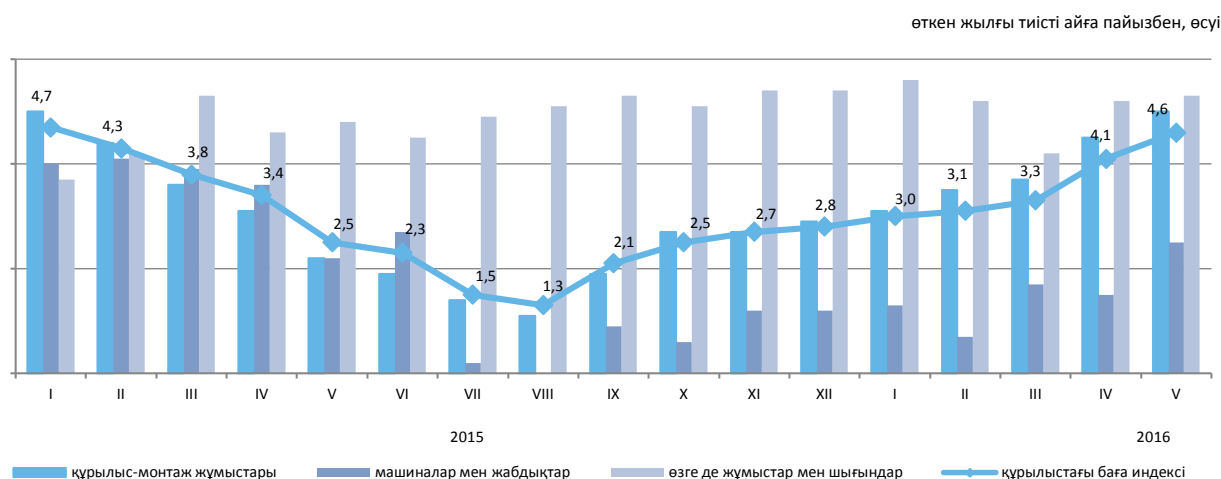

Сатып алынған құрылыс материалдары бағасының индексі

					пайызбен
	2016 жылғы мамыр				2016 жылғы қаңтар-мамыр 2015 жылғы қаңтар-мамырға
	2016 жылғы сәуірге	2015 жылғы желтоқсанға	2015 жылғы мамырға	2010 жылғы желтоқсанға	
Кен өндіру өнеркәсібінің өнімдері	100,1	101,2	100,3	112,6	100,4
Сүрек және сүректен жасалған бұйымдар	100,0	100,3	101,5	106,4	101,4
Бояулар, лактар және соған ұқсас жабындар	100,8	101,6	100,9	108,5	99,6
Қыш тақтайшалар және тақталар	100,0	101,8	107,6	117,7	110,0
Портландцемент	99,8	100,4	102,3	100,6	96,6
Құрылыстық мақсатқа арналған бетоннан жасалған бұйымдар	100,0	99,7	99,7	105,0	99,3
Бетондар мен ерітінділер	99,7	98,7	98,8	108,1	98,7
Негізгі қара металдар	104,0	103,6	106,2	104,4	100,8
Жиналмалы құрылыс металл конструкциялары	100,0	100,0	100,7	112,0	101,3

5.5 Тұрғын үй нарығындағы баға

Жаңа тұрғын үйлерді сату бағасының өзгеруі

кезең соңына, өткен жылғы желтоқсанға пайызбен

2015 жыл115,8

өткен айға пайызбен

2015 жылғы мамыр.....98,6

2016 жылғы мамыр.....99,0

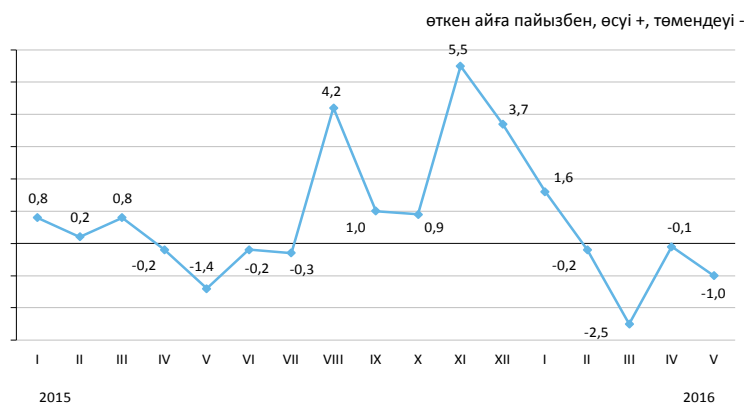

Абаттандырылған тұрғын үйлерді алып сату бағасының өзгеруі

кезең соңына, өткен жылғы желтоқсанға пайызбен

2015 жыл109,9

өткен айға пайызбен

2015 жылғы мамыр99,9

2016 жылғы мамыр.....99,3

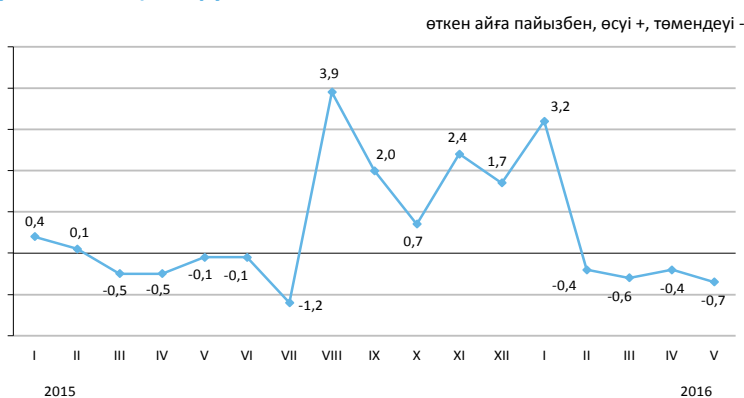

Абаттандырылған тұрғын үйді жалға алу төлемінің өзгеруі

кезең соңына, өткен жылғы желтоқсанға пайызбен

2015 жыл103,5

өткен айға пайызбен

2015 жылғы мамыр.....100,3

2016 жылғы мамыр.....98,2

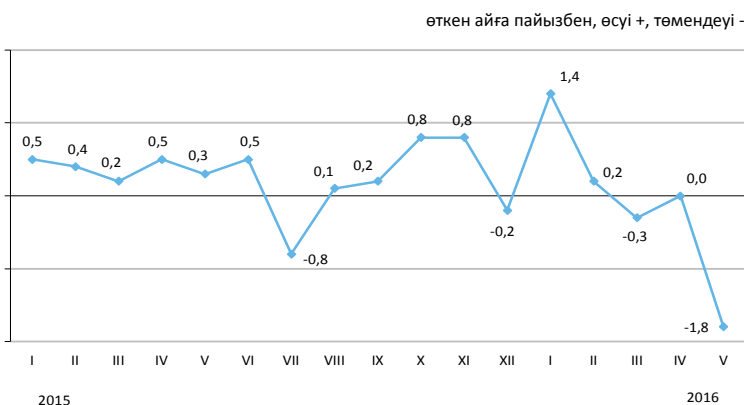

2016 жылғы мамырда республика бойынша орта есеппен жаңа тұрғын үйлерді сату бағалары 1%, абаттандырылған тұрғын үйлерді алып сату – 0,7% төмендеді. Абаттандырылған тұрғын үйді жалға алу төлемі 1,8% төмен болды.

пайызбен, өсуі +, төмендеуі -

	1 шаршы метрінің бағасы, теңге	2016 жылғы мамыр				2016 жылғы қаңтар-мамыр 2015 жылғы қаңтар-мамырға
		2016 жылғы сәуірге	2015 жылғы желтоқсанға	2015 жылғы мамырға	2010 жылғы желтоқсанға	
Жаңа тұрғын үйлерді сату	250 712*	-1,0	-2,3	12,9	66,0	14,2
Абаттандырылған тұрғын үйлерді алып сату	191 926	-0,7	1,0	10,8	79,8	11,5
Абаттандырылған тұрғын үйді жалға алу төлемі	1 274	-1,8	-0,5	0,9	52,3	3,2

* Бастапқы, таза әрленген пәтерлердің жалпы ауданының бір шаршы метрінің бағасы.

5.6 Көтерме саудада сату бағасының индексі

кезең соңына, өткен жылғы желтоқсанға пайызбен

2015 жыл104,9

өткен айға пайызбен

2015 жылғы мамыр.....100,0

2016 жылғы мамыр100,7

Ағымдағы жылғы мамырда өткен аймен салыстырғанда көтерме саудада сату бағасының бензинге – 3,1%, керосинге – 1,7%, дизельдік отынға 1,4% жоғарылауы, олардың сұйытылған пропан мен бутанға 1,3% төмендеуі белгіленді. Картоп – 5,2%, құс еті – 1,4%, сүт – 0,8%, күнбағыс майы 0,6% қымбаттады, жұмыртқа 6,4% арзандады.

өткен айға пайызбен, өсуі +, төмендеуі –

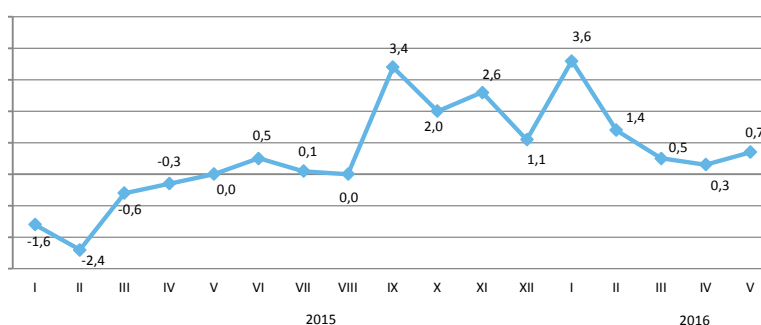

пайызбен

	2016 жылғы мамыр				2016 жылғы қаңтар-мамыр 2015 жылғы қаңтар-мамырға
	2016 жылғы сәуірге	2015 жылғы мамырға	2015 жылғы желтоқсанға	2010 жылғы желтоқсанға	
Тауарлар мен өнімдер - барлығы	100,7	117,4	106,5	141,5	115,0
Тұтыну тауарлары	100,5	118,0	107,9	149,4	117,5
Аралық тұтыну өнімі	101,4	112,0	102,8	127,1	106,6
Өндіріс құралдары	100,3	125,3	104,1	135,1	124,7

Түпкілікті мақсат бойынша жіктелген тауарлар

өткен айға пайызбен, өсуі +, төмендеуі –

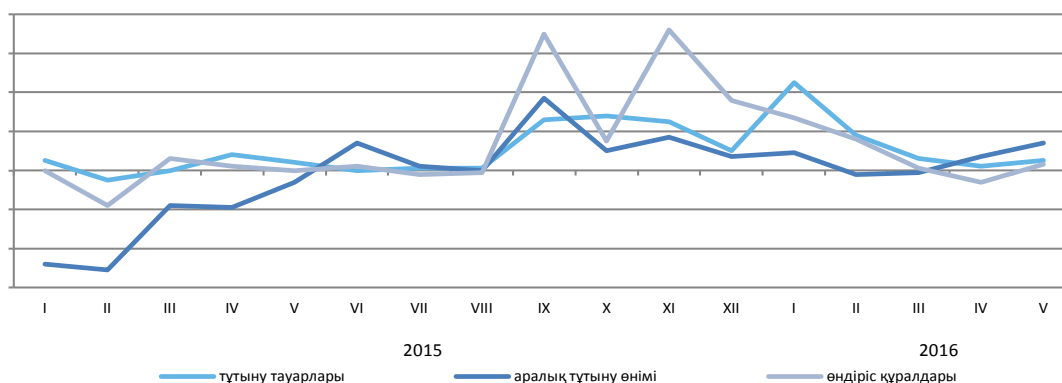

Негізгі топтар бойынша

пайызбен

	2016 жылғы мамыр				2016 жылғы қаңтар-мамыр 2015 жылғы қаңтар-мамырға
	2016 жылғы сәуірге	2015 жылғы мамырға	2015 жылғы желтоқсанға	2010 жылғы желтоқсанға	
Жаңа піскен жемістер мен көкөністер	100,4	117,4	109,5	138,1	115,6
Ет және ет өнімдері	100,9	108,1	103,4	145,1	104,6
Сүт өнімдері, жұмыртқа, май мен тоң май	100,0	111,8	106,0	135,1	110,0
Қант, шоколад, кондитерлік өнімдер	99,9	131,2	109,1	149,9	129,0
Кофе, шай, какао және дәмдеуіштер	99,8	120,4	106,9	143,7	119,4
Автомобильдерге арналған бөлшектер мен жабдықтар	99,8	111,3	102,8	140,3	115,0
Ыдыстар мен тазалағыш құралдар	101,8	111,5	105,1	140,0	110,7
Фармацевтикалық және медициналық тауарлар және дәрі-дәрмектер	100,6	124,8	110,5	174,2	124,3
Қатты, сұйық және газ тәрізді отын	101,6	108,6	99,7	118,1	102,4
Химиялық тауарлар	100,2	118,4	106,8	140,4	115,8
Шиналар	101,1	112,9	105,5	120,4	107,7

5.7 Заңды тұлғаларға көрсетілген жүк көлігі және почталық, курьерлік және байланыс қызметтеріне тарифтердің индексі

Жүк көлігі қызметтеріне

	кезең соңына, өткен жылғы желтоқсанға пайызбен
2015 жыл	125,9
	өткен айға пайызбен
2015 жылғы мамыр	100,0
2016 жылғы мамыр	99,4

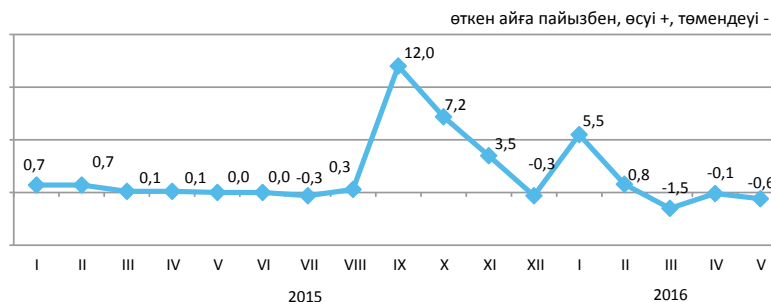

Жүк көлігінің түрлері бойынша

2016 жылғы мамырда өткен аймен салыстырғанда теміржол көлігінің қызметтеріне тарифтер 0,4%, құбыр - 0,9%-ға төмендеді.

Автомобиль, әуе және ішкі су көліктерінің қызметтеріне тарифтер өзгеріссіз қалды.

	2016 жылғы мамыр			
	2016 жылғы сәуірге	2015 жылғы желтоқсанға	2015 жылғы мамырға	2010 жылғы желтоқсанға
Жүк көлігі	99,4	104,1	128,9	205,8
Автомобиль	100,0	101,4	100,9	113,4
Теміржол	99,6	103,3	123,0	187,2
Әуе	100,0	123,6	123,6	129,0
Құбыр	99,1	105,1	139,1	235,4
Ішкі су	100,0	100,0	99,5	123,4

Почталық және курьерлік қызметтерге

	кезең соңына, өткен жылғы желтоқсанға пайызбен
2015 жыл.....	112,0
	өткен айға пайызбен
2015 жылғы мамыр.....	100,0
2016 жылғы мамыр	100,2



Байланыс қызметтеріне

	кезең соңына, өткен жылғы желтоқсанға пайызбен
2015 жыл.....	100,7
	өткен айға пайызбен
2015 жылғы мамыр.....	100,2
2016 жылғы мамыр.....	100,0

Почталық, курьерлік және байланыс қызметтерінің түрлері бойынша

	2016 жылғы мамыр			
	2016 жылғы сәуірге	2015 жылғы желтоқсанға	2015 жылғы мамырға	2010 жылғы желтоқсанға
Почталық және курьерлік қызметтері	100,2	103,5	114,9	140,2
Почталық қызметтері	100,6	105,1	131,4	212,1
Курьерлік қызметтері	100,0	102,5	102,2	100,5
Байланыс қызметтері	100,0	100,7	101,0	78,5
Жергілікті телефон байланысы	100,0	100,1	100,1	97,8
Қалааралық телефон байланысы	100,0	102,8	105,6	103,6
Сымды желілер арқылы Интернетке қатынауды ұсыну бойынша қызметтері	100,0	100,9	100,9	55,0
Жедел әрекетті байланыс қызметтері	100,0	98,8	98,8	92,1
Сымсыз желілер арқылы Интернетке қатынауды ұсыну бойынша қызметтер	100,0	99,8	98,8	79,8
Өзге де телекоммуникациялық қызметтер	100,0	100,9	100,5	85,2

5.8 Сыртқы сауда бағасының индексі*

Экспорттық жеткізілімдер

кезең соңына, өткен жылғы желтоқсанға пайызбен	
2015 жыл.....	73,5
өткен айға пайызбен	
2015 жылғы сәуір.....	98,3
2016 жылғы сәуір.....	105,8

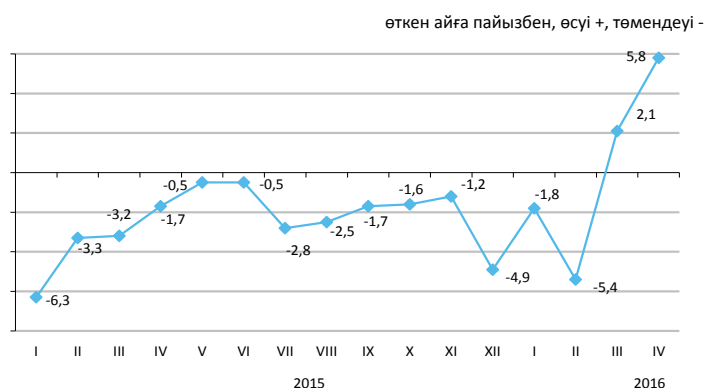

Импорттық түсімдер

кезең соңына, өткен жылғы желтоқсанға пайызбен	
2015 жыл.....	89,0
өткен айға пайызбен	
2015 жылғы сәуір.....	102,2
2016 жылғы сәуір.....	102,2

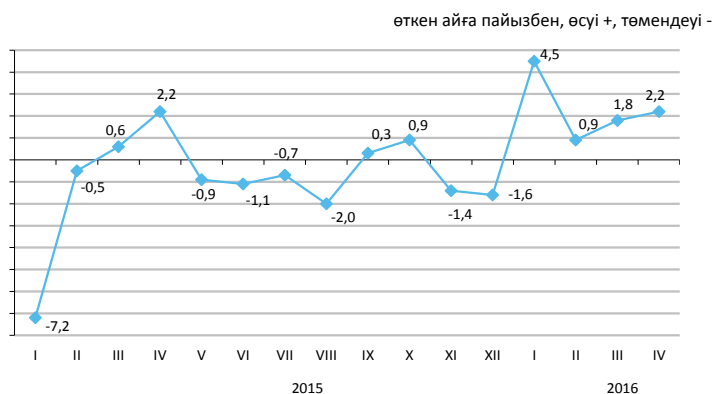

Ағымдағы жылғы сәуірде экспорттық жеткізілімдер бағасының мұнайға – 9,5%, мырышқа – 8,8%, түсті және қара метал кендеріне – 4,7%, қорғасынға – 3,8%-ға жоғарылауы, олардың табиғи газға – 3,1%, алюминийге – 2,9%-ға төмендеуі байқалды. Импортталатын өнімдерден көкөніс – 14,2%, өсімдік майы – 8,1%, құс еті – 5,4%, темекі – 4,1%-ға қымбаттады, шай 1,2%-ға арзандады.

	2016 жылғы сәуір			2016 жылғы қаңтар-сәуір 2015 жылғы қаңтар-сәуірге
	2016 жылғы наурызға	2015 жылғы сәуірге	2015 жылғы желтоқсанға	
Экспорт - барлығы	105,8	91,2	100,4	84,2
Шикізат	108,2	85,8	95,5	76,0
Жартылай дайын өнімдер	100,7	105,3	113,8	101,8
Дайын өнімдер	102,7	88,2	108,2	90,2
Импорт - барлығы	102,2	109,4	109,6	108,2
Шикізат	102,2	107,9	107,9	114,4
Жартылай дайын өнімдер	101,8	104,3	104,6	102,6
Дайын өнімдер	102,3	110,5	110,8	108,8

Өнімдердің топтары бойынша

	Экспорттық жеткізілімдер			Импорттық түсімдер		
	2016 жылғы сәуір			2016 жылғы сәуір		
	2016 жылғы наурызға	2015 жылғы сәуірге	2015 жылғы желтоқсанға	2016 жылғы наурызға	2015 жылғы сәуірге	2015 жылғы желтоқсанға
Сүт өнімдері, құс жұмыртқасы	100,9	95,7	104,4	102,7	91,0	104,0
Дәнді дақылдар	100,7	85,3	116,6	100,7	92,4	101,6
Қант және қанттан жасалған кондитерлік өнімдер	100,8	88,9	100,9	102,6	111,8	106,2
Алкогольді ішімдіктер және алкогольсіз сусындар	140,4	174,9	152,4	118,2	110,5	127,6
Минералды өнімдер	108,2	85,1	94,3	100,2	96,0	103,8
Қара және түсті металдар	103,5	100,2	115,2	103,5	102,3	105,4
Химия өнеркәсібі өнімдері	98,3	120,8	117,8	101,5	115,2	109,8
Пластмасса және одан жасалған бұйымдар	102,0	181,1	107,9	102,5	112,8	112,1
Тоқыма және тоқыма бұйымдар	110,5	126,0	120,4	101,7	122,5	115,4

* 2016 жылғы қаңтардан бастап экспорттық жеткізілімдер, импорттық түсімдер бағасының индексі теңгемен (өткен жылдары АҚШ долларымен) көрсетілген сыртқы сауда мәмілелері бағасының өзгерісін сипаттайды.

5.9 Коммерциялық жылжымайтын мүлікті жалға беру бағасының индексі

кезең соңына,
өткен жылғы желтоқсанға пайызбен

2015 жыл.....102,1

өткен айға пайызбен

2015 жылғы мамыр.....100,2

2015 жылғы мамыр.....100,0

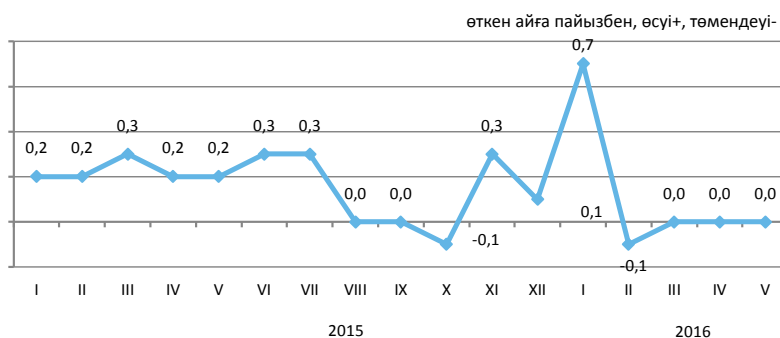

2016 жылғы мамырда өткен аймен салыстырғанда өндірістік жайларды жалға беру бағасы 0,4%, басқа да коммерциялық жылжымайтын мүлік түрлерін – 0,1% өсті.

Мейрамханалар және қоғамдық тамақтандыру пункттерін жалға беру 0,1% арзандады.

Әкімшілік – кеңсеге арналған жайларды, сауда жайларын, тұрмыстық қызмет көрсететін пункттер, сервистерді, қойма жайларын, паркингтерді жалға беру бағасының индексі 100%-дан құрады.

	пайызбен			
	2016 жылғы мамыр			
	2016 жылғы сәуірге	2015 жылғы мамырға	2015 жылғы желтоқсанға	2010 жылғы желтоқсанға
Коммерциялық жылжымайтын мүлікті жалға беру	100,0	101,5	100,7	116,6
Әкімшілік-кеңсеге арналған жайлар	100,0	102,0	101,1	113,9
Сауда жайлары	100,0	101,4	100,6	118,3
Мейрамханалар және қоғамдық тамақтандыру пункттері	99,9	102,7	100,3	113,7
Тұрмыстық қызмет көрсететін пункттер, сервистер	100,0	100,0	100,0	125,6
Қойма жайлары	100,0	101,0	100,7	115,7
Өндірістік жайлар	100,4	103,1	101,2	122,9
Паркингтер	100,0	100,6	100,4	106,3
Коммерциялық жылжымайтын мүліктің өзге де түрлері	100,1	103,2	101,6	114,8

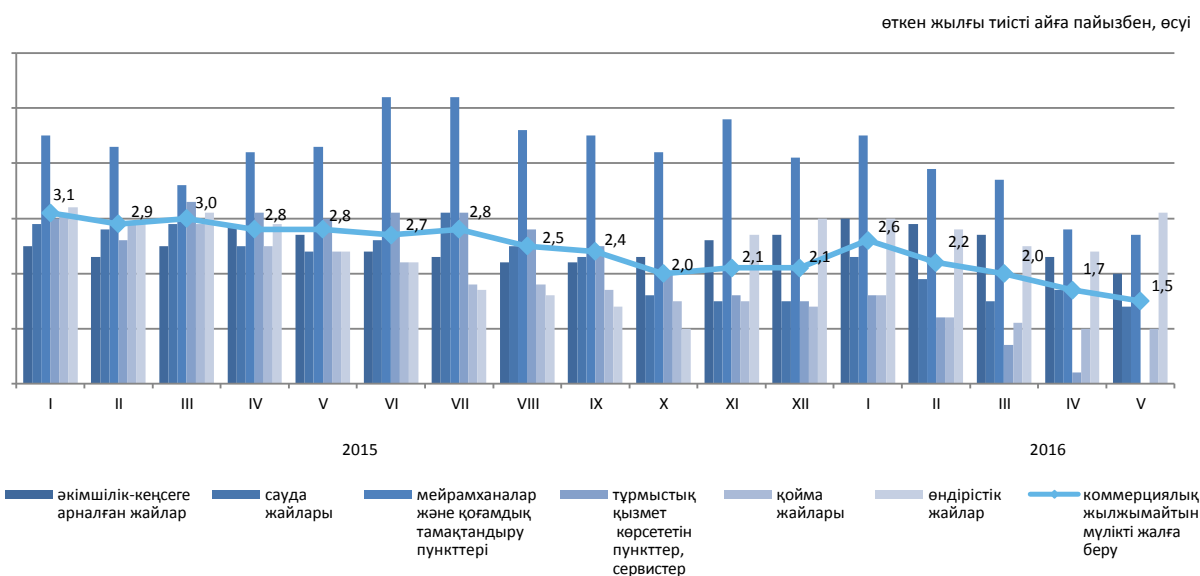

6. Ұлттық экономика

6.1 Қысқа мерзімді экономикалық индикатор

өткен жылғы тиісті айға пайызбен		
	2015	2016
Қаңтар	101,1	98,5
Ақпан	102,7	100,3
Наурыз	102,2	99,1
Сәуір	101,4	98,3
Мамыр	102,8	98,2
Маусым	102,4	
Шілде	100,4	
Тамыз	96,6	
Қыркүйек	99,7	
Қазан	98,0	
Қараша	100,1	
Желтоқсан	100,2	

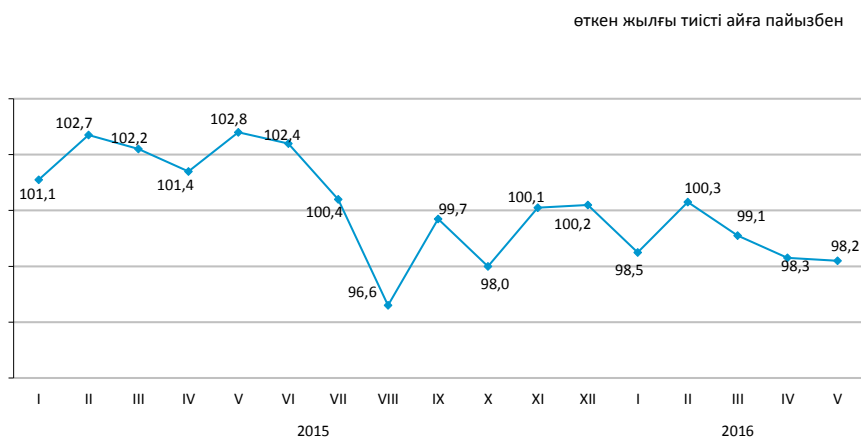

өткен жылғы тиісті кезеңге пайызбен		
	2015	2016
Қаңтар	101,1	98,5
Қаңтар-ақпан	101,9	99,5
Қаңтар-наурыз	102,0	99,4
Қаңтар-сәуір	101,7	99,1
Қаңтар-мамыр	102,0	99,0
Қаңтар-маусым	102,0	
Қаңтар-шілде	101,7	
Қаңтар-тамыз	101,0	
Қаңтар-қыркүйек	100,8	
Қаңтар-қазан	100,5	
Қаңтар-қараша	100,4	
Қаңтар-желтоқсан	100,4	

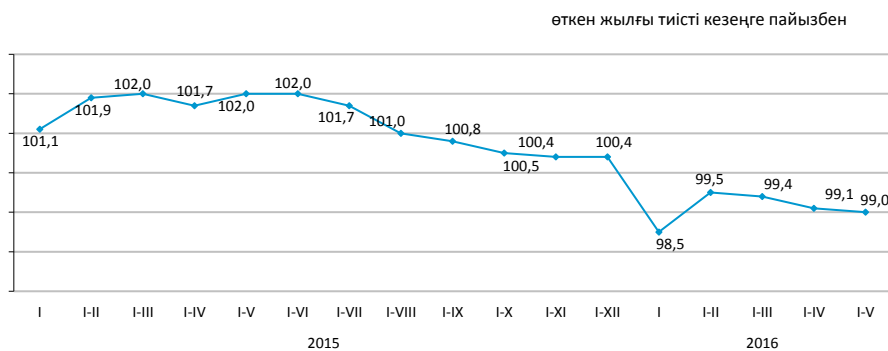

Қысқа мерзімді экономикалық индикатор – экономиканың даму тенденцияларын сипаттайтын көрсеткіш. Оны есептеу жедел есептеуді қамтамасыз ету мақсатында жүзеге асырылады және ауыл шаруашылығы, өнеркәсіп, құрылыс, сауда, көлік және байланыс сияқты негізгі салалар бойынша шығарылым индекстерінің өзгеруіне негізделеді. Аталған салалардың ЖІӨ көлеміндегі үлесі 60%-дан аса құрайды.

6.2 Жалпы ішкі өнім

нақты көлем индексі, өткен жылғы тиісті кезеңге пайызбен

2006 жыл.....	110,7
2007 жыл.....	108,9
2008 жыл.....	103,3
2009 жыл.....	101,2
2010 жыл.....	107,3
2011 жыл.....	107,2
2012 жыл.....	104,6
2013 жыл.....	105,8
2014 жыл.....	104,1
2015 жыл.....	101,2
2016 жылғы қаңтар-наурыз*	99,8

өткен жылғы тиісті кезеңге пайызбен

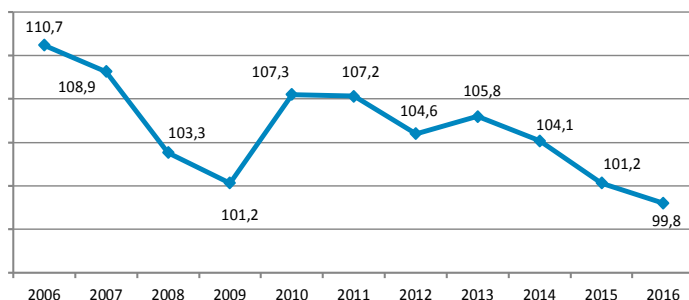

Тауарлар мен қызметтер өндірісі

2016 жылғы қаңтар-наурызда алдын ала деректер бойынша ЖІӨ-нің құрылымында тауарлар өндірісі 34,1%, қызметтер өндірісі 58,3% құрады. ЖІӨ-нің өндірісінде негізгі үлесті – 28,6% өнеркәсіп және 15% - көтерме және бөлшек сауда; автомобильдерді және мотоциклдерді жөндеу алып отыр.

өткен жылғы тиісті кезеңге пайызбен

	2016 жылғы қаңтар-наурыз*		
	жалпы қосылған құн, млн. теңге	нақты көлем индексі	дефлятор
Тауарлар өндірісі	3 171 252,4	100,1	107,5
Қызметтер өндірісі	5 425 893,9	99,8	110,5

Экономикалық қызмет түрлері бойынша ЖІӨ

өткен жылғы тиісті кезеңге пайызбен

	Жалпы қосылған құн, млн. теңге	Нақты көлем индексі	Дефлятор	ЖІӨ құрылымы, қорытындыға пайызбен
			2016 жылғы қаңтар-наурыз*	
Жалпы ішкі өнім	9 304 548,1	99,8	110,0	100,0
Ауыл, орман және балық шаруашылығы	193 292,1	102,9	104,6	2,1
Өнеркәсіп	2 663 770,5	99,2	108,5	28,6
Құрылыс	314 189,8	106,0	100,8	3,4
Көтерме және бөлшек сауда; автомобильдерді және мотоциклдерді жөндеу	1 395 791,4	94,0	112,5	15,0
Көлік және қоймалау	816 783,3	104,1	108,5	8,8
Тұру және тамақтану бойынша қызметтер	99 291,8	99,8	106,8	1,1
Ақпарат және байланыс	149 820,7	95,7	94,7	1,6
Қаржы және сақтандыру қызметі	363 967,6	100,0	135,0	3,8
Жылжымайтын мүлікпен жасалатын операциялар	773 170,5	101,6	107,2	8,3
Кәсіби, ғылыми және техникалық қызмет	523 802,2	100,5	105,9	5,6
Әкімшілік және қосалқы қызмет көрсету саласындағы қызмет	212 596,2	106,6	104,2	2,4
Мемлекеттік басқару және қорғаныс; міндетті әлеуметтік қамтамасыз ету	212 910,3	102,6	109,7	2,3
Білім беру	356 978,7	103,1	108,3	3,8
Денсаулық сақтау және әлеуметтік қызметтер	221 001,4	101,9	120,7	2,4
Өнер, ойын-сауық және демалыс	64 822,3	104,2	105,2	0,7
Өзге де қызметтер түрлерін ұсыну	227 035,4	100,2	118,8	2,4
Үй қызметшісін жалдайтын және өзі тұтынатын тауарлар мен қызметтер өндіретін үй шаруашылықтары қызметі	7 922,1	97,6	115,1	0,1
Жалпы қосылған құн	8 597 146,3	99,9	109,4	92,4
Өнімдерге салынатын салықтар	707 401,8	97,5	117,7	7,6

* Алдын ала деректер.

6.3 Төлем балансы

Төлем балансының ағымдағы операциялар шоты бойынша сальдо

талдамалы ұсыным, млрд. АҚШ доллары

млн. АҚШ доллары

2014 жылғы IV тоқсан.....14,1
2015 жылғы IV тоқсан.....-1 647,2

2015 жылғы IV тоқсанда төлем балансының ағымдағы операциялар шоты бойынша теріс сальдо -1647,2 млн. АҚШ доллары мөлшерінде қалыптасты (2014 жылғы IV тоқсанда нәтиже оң мәнді болып, 14,1 млн. АҚШ долларын құрады).

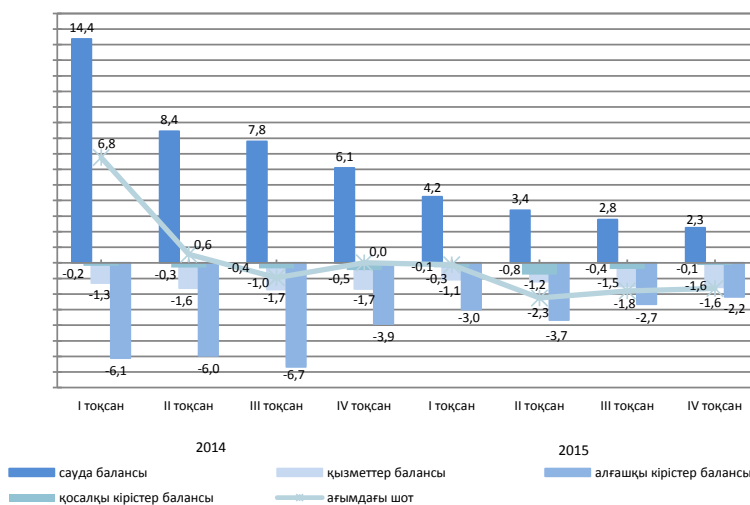

стандарттық ұсыным, млн. АҚШ доллары

	2014				2015			
	I тоқсан	II тоқсан	III тоқсан	IV тоқсан	I тоқсан	II тоқсан	III тоқсан	IV тоқсан
Ағымдағы шот	6 762,6	553,4	-955,2	14,1	-125,3	-2 251,7	-1 799,0	-1 647,2
Капиталмен жасалатын операциялар шоты	16,0	2,9	2,2	8,3	-3,6	44,3	3,6	87,3
Қаржы операцияларының шоты	3 647,2	-2 136,2	-2 561,3	-1 522,1	-2 064,3	-2 256,4	-4 120,6	-2 933,0
Нетто қателіктер мен есепке алынбағандар	-3 131,4	-2 692,5	-1 608,3	-1 544,5	-1 935,5	-49,0	-2 325,1	-1 373,2

Қаржылық операциялар есебі

2015 жылғы IV тоқсанда тікелей инвестициялармен жасалған операциялар бойынша сальдо -754,6 млн. доллар (2014 жылғы IV тоқсанда 2840,8 млн. доллар) құрады. Есепті кезеңде қаржылық активтерді таза алу 917,6 млн. долларды құрады, ал міндеттемелердің таза қабылдануы 1672,3 млн. долларды құрады.

2015 жылғы IV тоқсанда портфельдік инвестициялармен жасалған операциялар нәтижесі теріс болып, 1363,5 млн. доллар (2014 жылғы IV тоқсанда -5463,1 млн. доллар болды) құрады.

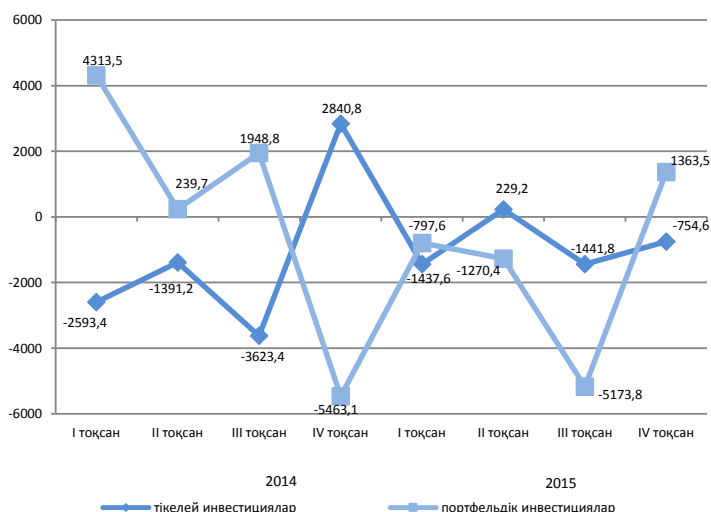

6.4 Негізгі капиталға салынған инвестициялар

өткен жылғы тиісті кезеңге пайызбен

2015 жылғы қаңтар-мамыр.....	103,9
2015 жылғы қаңтар-желтоқсан.....	103,7
2016 жылғы қаңтар-мамыр	110,8

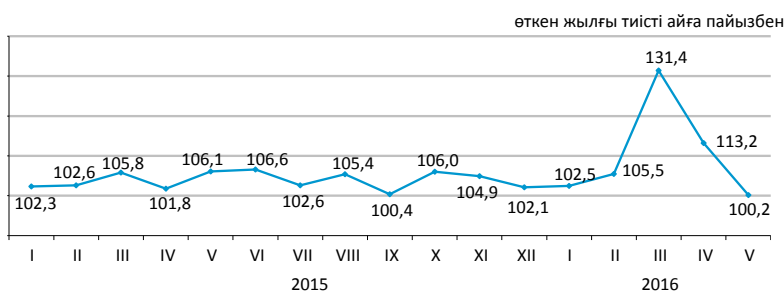

Қаржыландыру көздері бойынша

2016 жылғы қаңтар-мамырда шаруашылық жүргізуші субъектілердің меншікті қаражаттары инвестициялардың басым көздері болып қалуда, олардың көлемі 1397,6 млрд. теңгені құрады.

	2016 жылғы қаңтар-мамыр	
	млн. теңге	үлес салмағы, пайызбен
Негізгі капиталға салынған инвестициялар	2 287 204	100,0
оның ішінде келесі қаражаттар есебінен:		
мемлекеттік бюджет	226 510	9,9
меншікті	1 397 593	61,1
банктердің кредиттері	152 271	6,7
одан шетелдік банктердің кредиттері	48 182	2,1
басқа да қарыз	510 830	22,3
одан резидент еместердің қарыз		
қаражаттары	446 208	19,5

Технологиялық құрылым бойынша

2016 жылғы қаңтар-мамырда 2015 жылғы тиісті кезеңмен салыстырғанда ғимараттар мен имараттарды салу және күрделі жөндеу жұмыстарына бағытталған инвестициялық салымдардың 22,4% ұлғаюы байқалады.

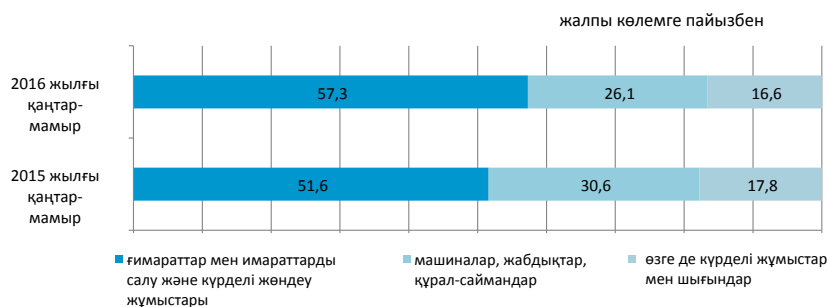

Пайдалану бағыттары бойынша

2016 жылғы қаңтар-мамырда негізгі капиталға салынған инвестициялардың едәуір үлесі кен өндіру өнеркәсібі және карьерлерді қазу (41,7%), көлік және қоймалауға (11,6%), жылжымайтын мүлікпен жасалатын операциялар (12,2%) келеді.



Кәсіпорындардың мөлшерлілігі бойынша

Ірі кәсіпорындардың инвестициялық салымдарының көлемі 2016 жылғы қаңтар-мамырда 1328,9 млрд. теңгені құрады.

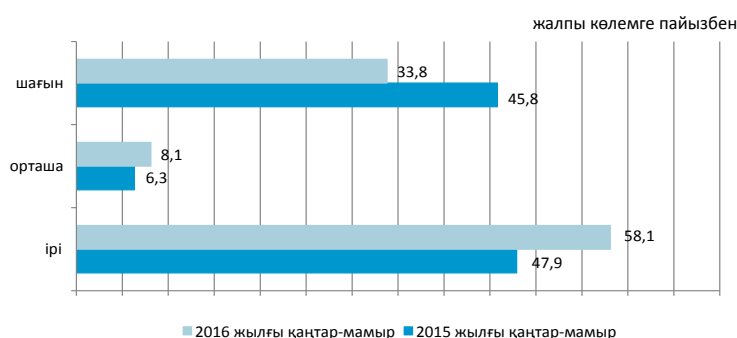

6.5 Отын-энергетикалық ресурстар (ОЭР)

Ресурстар

2016 жылғы қаңтар-сәуірде республиканың экономикалық айналымына тартылған отынның негізгі табиғи түрлерінің (мұнай, газ конденсатын қоса, табиғи газ бен тас көмір және лигнит) жалпы ресурстары 60,4 млн. тонна шартты отынды құрады.

	Табиғи ресурстардың жалпы көлеміндегі үлес салмағы	2016 жылғы қаңтар-сәуір 2015 жылғы қаңтар-сәуірге		
		ресурстар	өндіріс	импорт
Тас көмір	32,1	90,3	90,2	121,5
Шикі мұнай	45,6	97,4	97,8	-
Табиғи газ	14,0	114,0	103,8	116,8
Газ конденсаты	8,3	93,4	93,7	18,1

пайызбен

ресурстардың жалпы көлеміне пайызбен



Мұнай өнімдерінің ресурстары негізінен отандық өндіріс (71,9–100% ресурстардың жалпы көлемінен) есебінен қалыптасты. Мұнай өнімдеріне сұраныс олардың импортымен ішінара толықтырылған. 2016 жылғы қаңтар-сәуірде 2015 жылғы тиісті кезеңмен салыстырғанда ресурстар құрылымында моторлық бензиннің (6,9%), газойльдердің (1,5%), мазуттың (0,2%) импорт үлесінің төмендеуі байқалды.

пайызбен				
	2016 жылғы қаңтар-сәуір 2015 жылғы қаңтар-сәуірге	Ресурстардың жалпы көлеміне		
	ресурстар	өндіріс	импорт	экспорт
Моторлық бензині	102,9	71,9	28,1	-
Газойли	99,3	96,1	3,9	1,4
Мазут	68,0	80,0	-	100,0
Сұйытылған пропан және бутан	92,7	100,0	-	98,0

пайызбен

Шикі мұнай экспортының көлемі

өткен жылғы тиісті кезеңге пайызбен

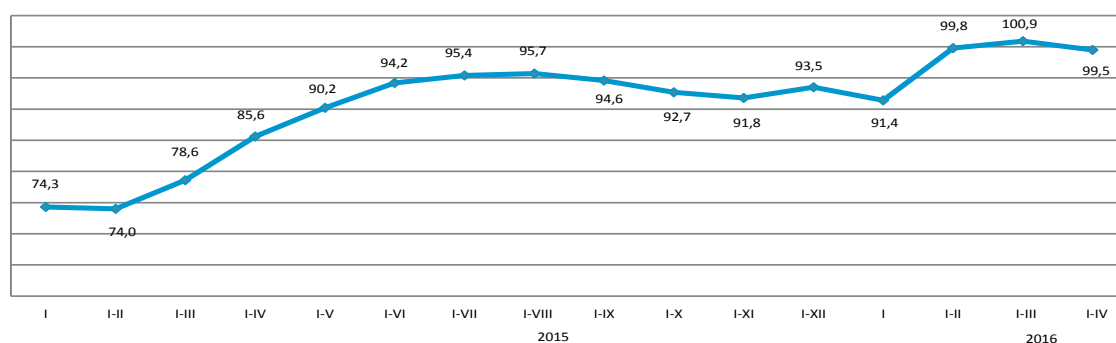

6.6 Кәсіпорындар статистикасы

Заңды тұлғалар саны

	2016 жылғы 1 мамырдағы жағдай бойынша	2016 жылғы 1 маусымдағы жағдай бойынша
Тіркелгендер	368 452	370 492
Жұмыс істейтіндер	227 672	230 106

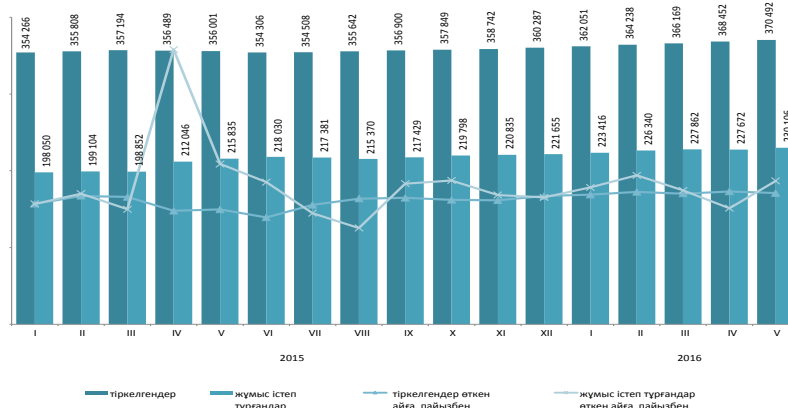

Қызмет түрлері және белсенділігі бойынша заңды тұлғалар

2016 жылғы мамырда сәуір айымен салыстырғанда заңды тұлғалар санының аздаған артуы байқалады.

Жыл басынан бастап ең көп тіркелген заңды тұлғалардың саны көтерме және бөлшек сауда, (автомобильдерді және мотоциклдерді жөндеу қызметін қоса алғанда) сақталуда, оның үлесі 2016 жылғы 1 маусымдағы 29,5% құрады. Екінші орында – құрылыс (14,1%), үшінші орында – өзге де қызметтер түрлерін ұсыну (8%). Осы үш қызмет түрлерінің жиынтық үлесі барлық тіркелген заңды тұлғалардың 51,6%-ын құрайды.

2016 жылғы 1 маусымдағы жағдай бойынша; бірлік

	Барлық тіркел- гені	Одан					тара- тылу про- цесінде
		жұмыс істей- тіндер	оның ішінде				
			әлі жұмыс істемейтіндер (жаңалары)	бел- сенді	уақытша жұмыс істемейтіндер		
Барлығы	370 492	230 106	31 791	130 228	68 087	5 006	
Көтерме және бөлшек сауда; автомобильдерді және мотоциклдерді жөндеу	109 257	56 732	8 339	28 385	20 008	1 829	
Құрылыс	52 270	32 208	4 850	13 308	14 050	843	
Өзге де қызметтер түрлерін ұсыну	29 611	18 479	5 596	7 909	4 974	204	
Кәсіби, ғылыми және техникалық қызмет	27 124	16 548	1 854	9 080	5 614	280	
Өндеу өнеркәсібі	21 282	13 563	1 660	6 817	5 086	345	
Білім беру	19 890	17 343	914	15 426	1 003	163	
Жылжымайтын мүлікпен жасалатын операциялар	16 854	11 302	719	8 052	2 531	207	
Әкімшілік және қосалқы қызмет көрсету саласындағы қызмет	15 028	9 922	1 177	5 690	3 055	129	
Көлік және қоймалау	14 247	9 091	1 193	4 956	2 942	204	
Ауыл, орман және балық шаруашылығы	13 705	8 356	1 214	5 405	1 737	236	
Мемлекеттік басқару және қорғаныс; міндетті әлеуметтік қамтамасыз ету	9 933	9 352	54	9 206	92	60	
Қаржы және сақтандыру қызметі	9 384	5 586	768	3 434	1 384	96	
Ақпарат және байланыс	8 997	5 823	1 084	2 849	1 890	85	
Денсаулық сақтау және әлеуметтік қызметтер	6 075	4 514	413	3 507	594	90	
Өнер, ойын-сауық және демалыс	5 468	3 713	560	2 381	772	43	
Тұру және тамақтану бойынша қызметтер	4 785	3 190	674	1 619	897	49	
Кен өндіру өнеркәсібі және карьерлерді қазу	3 129	2 129	394	922	813	67	

Меншік нысандары бойынша тіркелген заңды тұлғалар саны

бірлік

	2016 жылғы 1 мамырдағы жағдай бойынша	2016 жылғы 1 маусымдағы жағдай бойынша
Барлығы	368 452	370 492
жеке	323 659	325 532
мемлекеттік	27 170	27 149
шетелдік	17 623	17 811

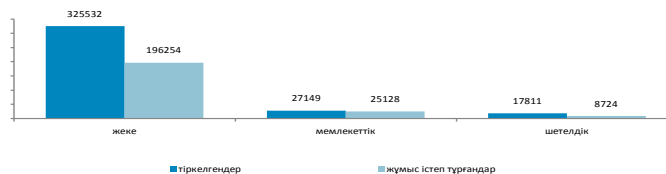

Белсенділігі бойынша тіркелген заңды тұлғалар

бірлік

Мөлшерлілігі бойынша тіркелген заңды тұлғалар

	2016 жылғы 1 мамырдағы жағдай бойынша	2016 жылғы 1 маусымдағы жағдай бойынша
Барлығы	368 452	370 492
шағын	359 345	361 357
орта	6 609	6 637
ірі	2 498	2 498

	2016 жылғы 1 мамырдағы жағдай бойынша	2016 жылғы 1 маусымдағы жағдай бойынша
Барлығы	368 452	370 492
жұмыс істейтіндер	227 672	230 106
белсенді	128 269	130 228
уақытша жұмыс істемейтіндер	66 388	68 087
әлі жұмыс істемейтіндер (жаңалары)	33 015	31 791
таратылу процесінде	5 055	5 006

6.7 Жер қойнауын пайдаланушылардың инвестициялық қызметі

(Геология және жер қойнауын пайдалану комитетінің деректері бойынша)

2016 жылғы қаңтар-наурызда минералды-шикізат кешенінің (КШ - дегі инвестицияларды есепке алмағанда) инвестициялар көлемі 282512 млн. теңге құрады, оның ішінде: барлауға - 6370,3 млн. теңге (инвестицияның жалпы көлемінің 2%), басқа да инвестициялар - 276141,7 млн. теңге (98%).

Инвестициялаудың басым бағыттарының бірі мыс жер қойнауын пайдалану объектілері болып табылады - 52616,2 млн. теңге, 2016 жылғы қаңтар-наурызда жұмсалатын қаражаттың жалпы көлемінен 19% құрайды (282512 млн. теңге), сондай-ақ ірі инвестициялар пайдалы қазбалардың негізгі және басым түрлеріне бағытталған: полиметалдар (қорғасын, мырыш) - 46180,6 млн. теңге (барлық қаражаттан 16%); көмір - 42256,1 млн. теңге (15%); уран - 38162,7 млн. теңге (14%); алтын - 35188,8 млн. теңге (12%); темір, марганец - 29389 млн. теңге (10%); хром - 10145,5 млн. теңге (4%); алюминий (бокситтер) - 4703,1 млн. теңге (2%); фосфориттер - 3064,9 млн. теңге (1%) жалпыға таралған ПҚ (пайдалы қазбаларға) - 6878,1 млн. теңге (2%); жерасты суларына - 2653,7 млн. теңге (1%); басқа ПҚ (пайдалы қазбаларға) - 11273,3 млн. теңге (3%).

Жер қойнауын пайдаланудағы инвестициялар құрылымы:

- өндірілім шығындары - 237680,5 млн. теңге;
- негізгі шығындар - 30721,8 млн. теңге;
- жер қойнауы (ластану) қалпының мониторингінге арналған шығындар - 2941,9 млн. теңге;
- геологиялық барлау шығындары - 6370,3 млн. теңге;
- өндіріліммен байланысты емес операцияларды өткізуге арналған шығындар - 1860,5 млн. теңге;
- жергілікті инфрақұрылым мен әлеуметтік ортаға шығындар - 976,9 млн. теңге;
- технологияларды сатып алуға арналған шығындар - 746,3 млн. теңге;
- қазақстандық мамандарды оқытуға бөлінген қаражат - 620,8 млн. теңге;
- ҒЗТКЖ арналған шығындар - 592,9 млн. теңге.

Инвестицияларды бөлу

млн. теңге

	Инвестициялар көлемі	Оның ішінде	
		барлау шығындары	басқа да инвестициялар
Қазақстан Республикасы	282 512,0	6 370,3	276 141,7
Ақмола	21 788,3	761,2	21 027,1
Ақтөбе	19 441,7	52,3	19 389,4
Алматы	1 295,2	236,6	1 058,6
Атырау	3 004,2	2,8	3 001,4
Батыс Қазақстан	415,2	3,8	411,4
Жамбыл	8 309,0	519,7	7 789,3
Қарағанды	75 609,7	1 199,9	7 4409,8
Қостанай	31 699,1	469,7	31 229,5
Қызылорда	11 069,5	138,2	10 931,3
Манғыстау	1 437,0	4,8	1 432,2
Оңтүстік Қазақстан	28 659,3	1 644,5	27 014,8
Павлодар	23 153,7	12,1	2 3141,6
Солтүстік Қазақстан	432,1	281,6	150,5
Шығыс Қазақстан	56 197,9	1 043,2	55 154,8

2016 жылғы қаңтар-наурыздағы пайдалы қазбалар бойынша инвестицияларды бөлу

млн. теңге

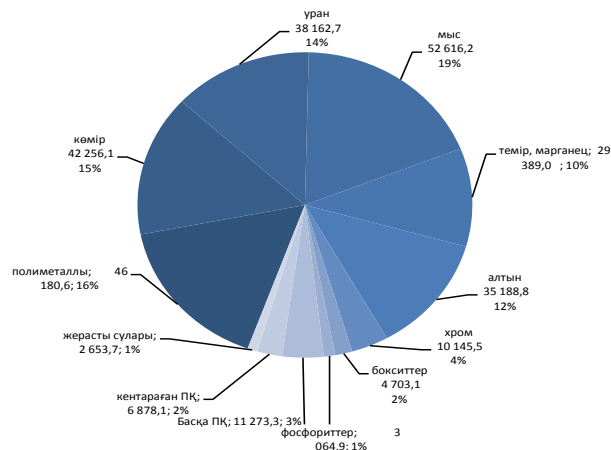

Келісімшарт объектілерінде жұмыс істейтіндердің саны 100,3 мың адамды құрады. Қоғамдық сала мен жергілікті инфрақұрылымға 976,9 млн. теңге қаражат салынды. Қазақстандық мамандарды оқытуға жұмсалған қаражат 620,8 млн. теңге құрады.

2016 жылғы қаңтар-наурыздағы жер қойнауын пайдаланушылардың мемлекеттің бюджетіндегі салықтар мен төлемдері 74989,6 млн. теңге соманы құрады, оның ішінде:

- ПҚӨБ - 28139,4 млн. теңге (салықтар мен төлемдердің жалпы сомасынан 37%);
- корпоративтік табыс салығы - 17037,1 млн. теңге (23%);
- әлеуметтік салық - 4999,1 млн. теңге (7%);
- ҚҚС - 7413,6 млн. теңге (10%);
- ҚОҚ ластануына төлемдер - 1962,4 млн. теңге (3%);
- басқа да салықтар мен төлемдер - 15438 млн. теңге (20%).

7. Сауда

7.1 Ішкі сауда

Бөлшек сауда

2015 жыл*	өткен жылға пайызбен	99,6
2015 жылғы мамыр	өткен айға пайызбен	106,4
2016 жылғы мамыр	өткен жылғы тиісті айға пайызбен	108,8
2015 жылғы мамыр	өткен жылғы тиісті кезеңге пайызбен	102,4
2016 жылғы мамыр	өткен жылғы тиісті кезеңге пайызбен	102,2
2015 жылғы қаңтар-мамыр	өткен жылғы тиісті кезеңге пайызбен	102,9
2016 жылғы қаңтар-мамыр	өткен жылғы тиісті кезеңге пайызбен	98,7

* Жедел деректер.

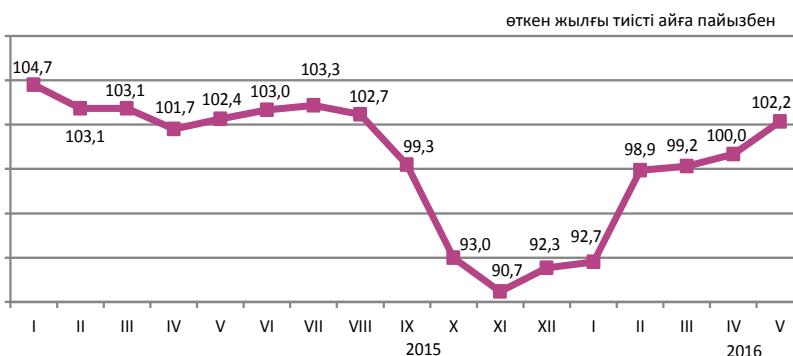

2016 жылғы қаңтар-мамырда бөлшек сауда көлемі 2709,5 млрд. теңгені немесе 2015 жылғы тиісті кезең деңгейімен салыстырғанда 98,7%-ды құрады. 2015 жылғы қаңтар-мамырмен салыстырғанда саудамен айналысатын кәсіпорындармен тауарларды бөлшек саудада өткізу 1,2%, дара кәсіпорындармен, оның ішінде базарларда саудамен айналысатындармен –1,3% төмендеді.

2016 жылғы 1 маусымға бөлшек саудада саудамен айналысатын кәсіпорындардың (есепті тапсырған кәсіпорындар бойынша) тауарлық қорларының көлемі 381,1 млрд. теңгені, саудадағы күндері – 69 күнді құрады.

Бөлшек сауданың жалпы көлеміндегі азық-түлік тауарлардың үлесі 36,2%-ды, азық-түлік емес тауарлар – 63,8%-ды құрады. Азық-түлік тауарларын өткізу көлемі 2015 жылғы қаңтар-мамырмен салыстырғанда 8,7% өсті, азық-түлік емес тауарлар – 5,6% төмендеді.

	Үлес салмағы	2016 жылғы мамыр 2015 жылғы мамырға	2016 жылғы мамыр 2016 жылғы сәуірге	2016 жылғы қаңтар-мамыр 2015 жылғы қаңтар-мамырға
Бөлшек сауда	100,0	102,2	108,8	98,7
сауда кәсіпорындармен	54,1	106,7	112,0	98,8
дара кәсіпорындармен соның ішінде базарларда саудамен айналысатындар	45,9	97,3	105,2	98,7

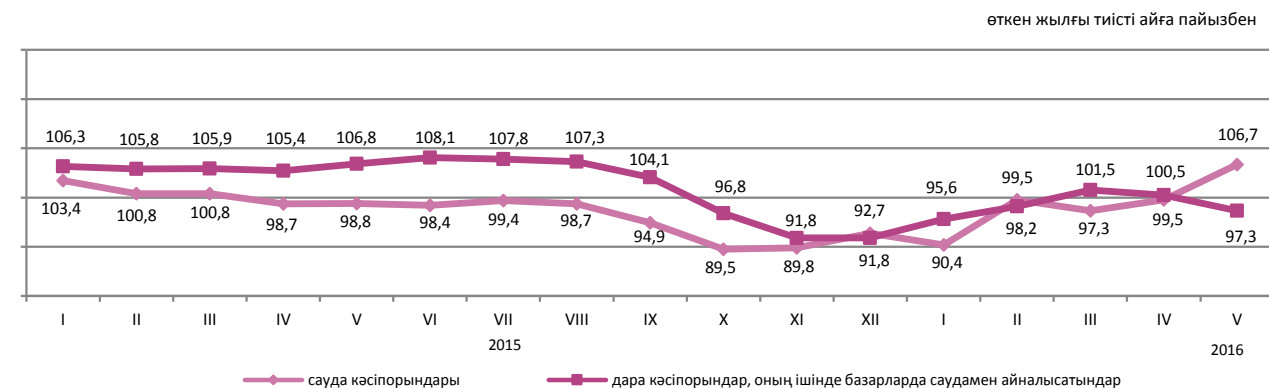

Көтерме сауда

2016 жылғы қаңтар-мамырда көтерме сауда көлемі 6043,8 млрд. теңгені немесе 2015 жылғы тиісті кезең деңгейімен салыстырғанда 93,1% құрады. Көтерме сауда тауар айналымының құрылымында азық-түлік емес тауарлар және өндірістік-техникалық мәндегі өнімдер басым бөлігін (79,3%) құрады.

7.2 Ресурстар балансы және жекелеген тауарларды пайдалану

(ҚМ МКК және СК деректері бойынша)

Азық-түлік тауарлары

Отандық өндірістегі тауарлардың маңызды үлес салмағы көбінесе азық-түлік тауарларының ресурстарында байқалады.

Азық-түлік нарығында ұн (ресурстарының жалпы көлемінің 99,9%) және ет (88,2%) ресурстары толығымен дерлік республикада өндіріледі. Ұн, қант, сүт өнімдерінің ресурстары 2016 жылғы қаңтар-сәуірде 2015 жылғы қаңтар-сәуірмен салыстырғанда олардың республикада өндірісінің өсуі есебінен өсті. Өндірілген ұнның жартысынан көбі (62,1%) экспортқа шығарылады, оның жалпы ресурстар көлеміндегі үлесі өткен жылғы тиісті кезеңмен салыстырғанда 56,6% өсті. Жарма, макарон өнімдері, сүт өнімдері ресурстарында отандық өндіріс басым (тиісінше 96,5%, 83,5%, 82,7%).

	2016 жылғы қаңтар-сәуір 2015 жылғы қаңтар-сәуірге			Ресурстардың жалпы көлеміне	
	ресурстар	өндіріс	импорт	экспорт	ішкі нарықта өткізу
Ұн	120,9	121,3	25,0	62,1	37,9
Жарма	117,8	142,4	20,5	26,2	73,8
Макарон өнімдері	103,3	104,6	97,2	10,2	89,8
Нан-тоқаш және кондитерлік өнімдер	97,1	98,9	79,0	1,0	99,0
Қант	130,3	190,5	56,3	0,1	99,9
Өсімдік майы	107,1	109,8	102,7	12,7	87,3
Құс еті	110,2	115,8	102,2	4,0	96,0
Сүт өнімдері	102,1	102,4	100,8	1,6	98,4

ресурстардың жалпы көлеміне пайызбен

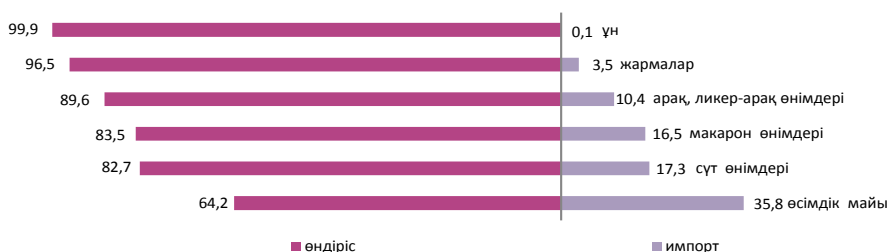

Азық-түлік емес тауарлар

Азық-түлік емес тауарлардың нарығы көбінесе басқа елдерден әкелумен қамтамасыз етіледі. Ресурстарды толтыруда импорттың басымдылығы мынадай тауарларда: ауыз қуысы гигиена құралдары (99,4%), сыртқы киімдерде (97,5%), жуу құралдары (95,8%), парфюмерия және сәндіну құралдары (95,5%), кілемдер және кілем бұйымдары (67,2%) бойынша байқалады. Тұрмыстық электр тауарларының арасында да, миксерлер және шырын сыққыштар, кір жуатын машиналар (100%-дан), теледидарлар (91,1%) бойынша импорт үлесі елеулі.

Құрылыс материалдарының ресурстары бойынша осыған ұқсас жағдай қалыптасуда. Табиғи шикізат болып табылатын құрылыс материалдардың ресурстарында ғана отандық өндіріс басым (99,5-100%): асбест, табиғи құмдар, әктас, ғаныш, бор, доломит, саз және каолин.

Портландцемент өндірісі 2016 жылғы қаңтар-сәуірде 2015 жылғы тиісті кезеңге қарағанда 6,7% өсті. Портландцемент ресурстарының жалпы көлемінде отандық өндірістің үлесі 94,7% құрады.

	2016 жылғы қаңтар-сәуір 2015 жылғы қаңтар-сәуірге			Ресурстардың жалпы көлеміне	
	ресурстар	өндіріс	импорт	экспорт	ішкі нарықта өткізу
Жеңіл автомобильдер	22,1	15,7	23,4	48,6	51,4
Жүк автомобильдері	30,7	117,4	21,1	6,5	93,5
Сыртқы киім	34,2	135,0	33,5	8,2	91,8
Электр энергия есептеуіштері	63,7	56,2	72,0	-	100,0
Теледидарлар	77,5	29,5	92,2	12,6	87,4
Мақта мата	132,0	167,0	111,0	33,2	66,8
Аяқ киім	43,0	78,0	42,2	42,2	57,8
Ас үй жиһазы	156,9	83,6	3 есе	-	100,0
Үй ішіндегі құрал-жабдықтар	86,4	40,1	112,1	0,7	99,3

ресурстардың жалпы көлеміне пайызбен

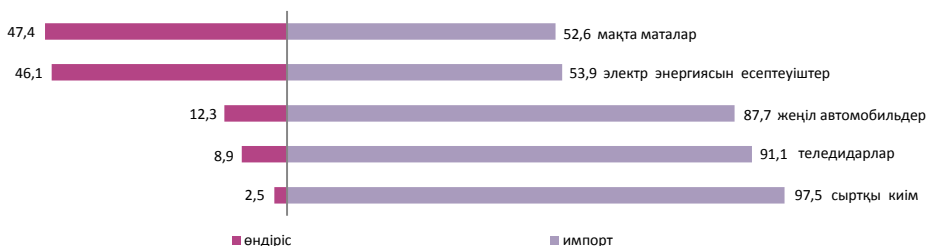

7.3 Сыртқы сауда айналымы

(ҚМ МКК және СК деректері)

өткен айға пайызбен	
2015 жылғы сәуір.....	115,7
2016 жылғы сәуір.....	103,2
өткен жылғы тиісті айға пайызбен	
2015 жылғы сәуір.....	65,1
2016 жылғы сәуір.....	70,9
өткен жылғы тиісті кезеңге пайызбен	
2015 жылғы қаңтар-сәуір.....	62,3
2016 жылғы қаңтар-сәуір.....	70,2

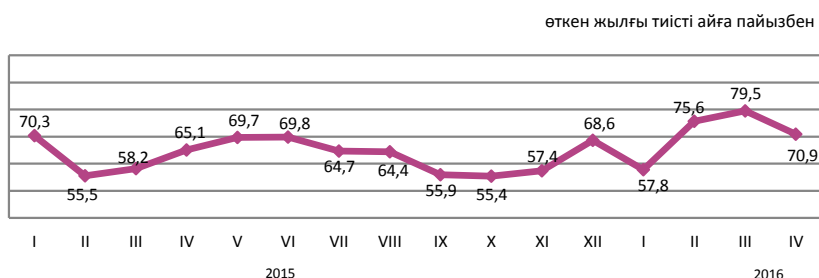

Сыртқы сауда айналымының құрылымы бойынша

2016 жылғы қаңтар-сәуірдегі сыртқы сауда айналымы 18,2 млрд. АҚШ долларын құрады (2015 жылғы қаңтар-сәуірмен салыстырғанда 29,8% төмендеді), оның ішінде экспорт – 11 млрд. АҚШ доллары (31,2% аз) және импорт – 7,2 млрд. АҚШ доллары (27,7% аз).

Экспорт ЕАЭО елдерімен 1161,3 млн. АҚШ долларын құрады немесе 2015 жылғы қаңтар-сәуірмен салыстырғанда 28,7% аз, импорт – 2462,8 млн. АҚШ доллары (30,4% аз).

	пайызбен	
	2016 жылғы қаңтар-сәуір 2015 жылғы қаңтар-сәуірге	2016 жылғы сәуір 2015 жылғы сәуірге
Сыртқы сауда айналымы	70,2	70,9
оның ішінде:		
экспорт	68,8	68,9
импорт	72,3	73,8

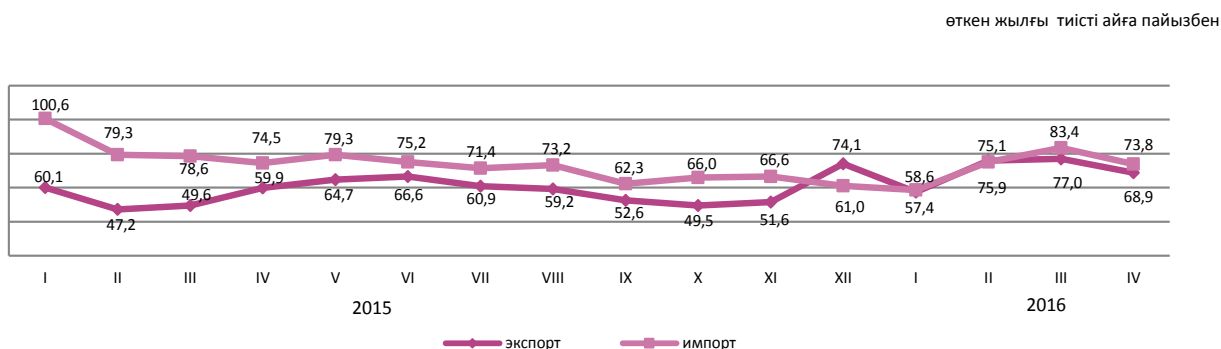

Жекелеген елдер бойынша

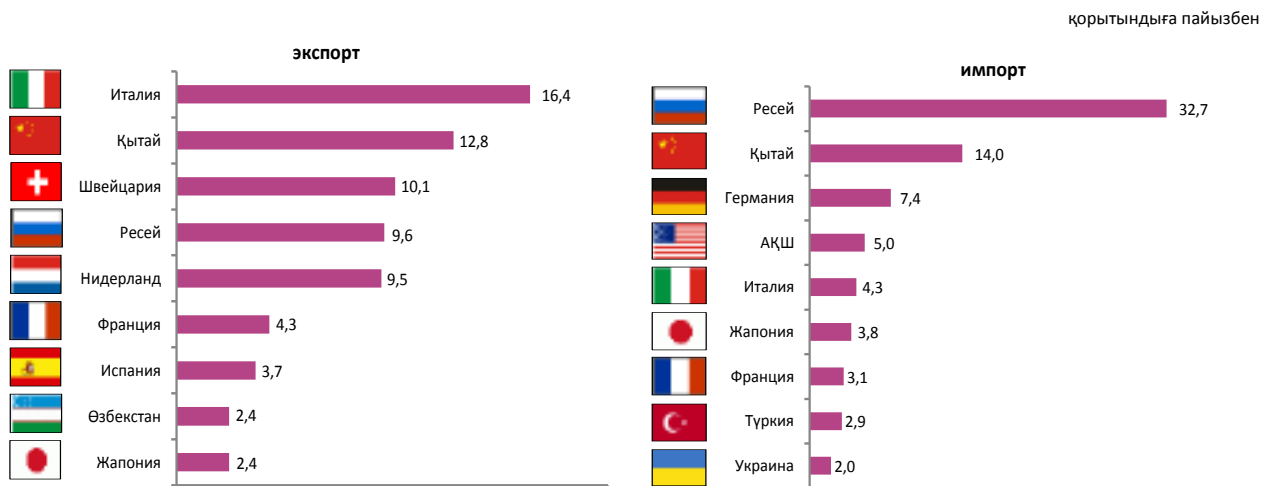

8. Экономиканың нақты секторы

8.1 Өнеркәсіп өндірісі

өткен жылғы тиісті кезеңге пайызбен

2015 жылғы қаңтар-мамыр.....100,5
 2015 жылғы қаңтар-желтоқсан.....98,4
 2016 жылғы қаңтар-мамыр.....97,8

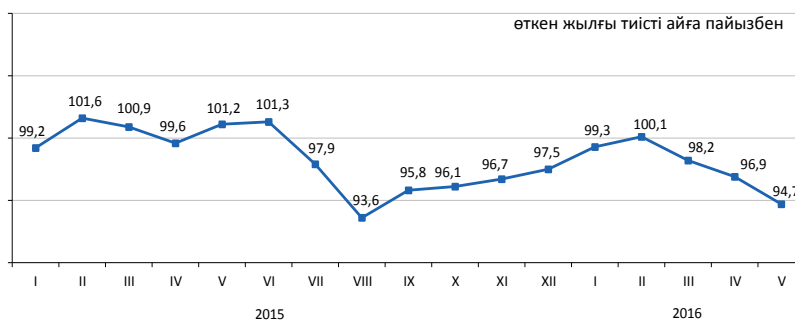

Өнеркәсіп салалары бойынша

2016 жылғы қаңтар-мамырда өнеркәсіп өнімі 6941,8 млрд. теңгеге, оның ішінде кен өндіру және өңдеу өнеркәсібі салаларында — тиісінше, 3453,2 және 2800,6 млрд. теңгеге, электрмен жабдықтау, газ, бу беру, ауа баптауда — 616,5 млрд. теңгеге, сумен жабдықтау; кәріз жүйесі, қалдықтардың жиналуын және таратылуын бақылауда — 71,5 млрд. теңгеге өндірілді.

	пайызбен	
	2016 жылғы қаңтар-мамыр 2015 жылғы қаңтар-мамырға	Жалпы көлемде үлес салмағы, 2016 жылғы қаңтар-мамыр
Өнеркәсіп	97,8	100,0
Кен өндіру өнеркәсібі және карьерлерді қазу	95,7	49,8
Өңдеу өнеркәсібі	100,5	40,3
Электрмен жабдықтау, газ, бу беру және ауа баптау	99,1	8,9
Сумен жабдықтау; кәріз жүйесі, қалдықтардың жиналуын және таратылуын бақылау	94,3	1,0

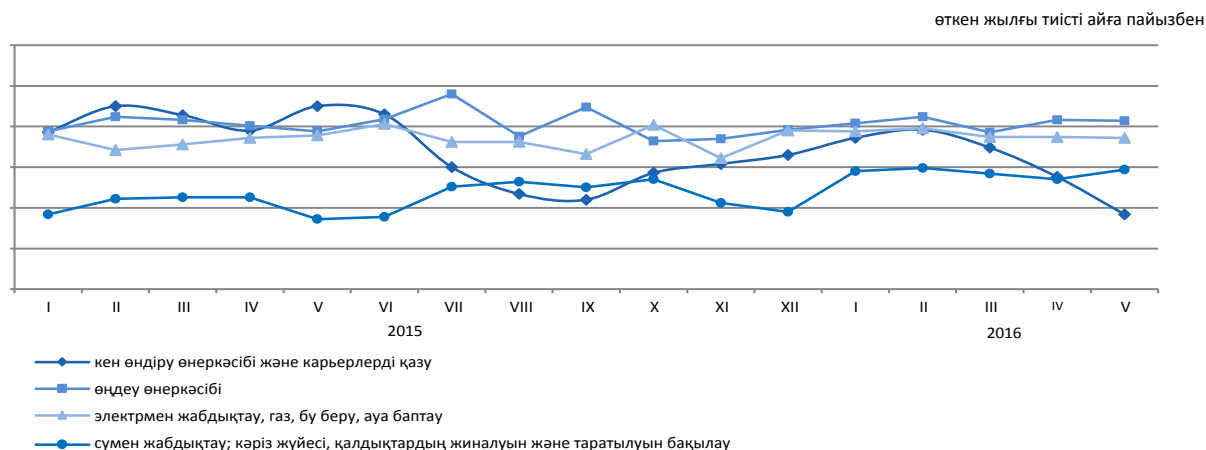

Өңдеу өнеркәсібі салалары бойынша

	2016 жылғы қаңтар-мамыр, млрд. теңге	2016 жылғы қаңтар-мамыр 2015 жылғы қаңтар-мамырға пайызбен
Өңдеу өнеркәсібі	2 800,6	100,5
Тамақ өнімдерін өндіру	483,3	103,1
Сусындарды өндіру	92,1	91,2
Темекі бұйымдарын өндіру	32,7	94,1
Жеңіл өнеркәсібі	25,1	101,0
Қағаз және қағаздан жасалған өнімдерді өндіру	16,1	102,7
Кокс және мұнай өңдеу өнімдерін өндіру	242,6	98,8
Химиялық өнеркәсіп өнімдерін өндіру	120,2	100,4
Резеңке және пластмасса бұйымдарын өндіру	56,0	107,3
Өзге де металл емес минералды өнімдер өндіру	128,3	101,2
Металлургия өнеркәсібі	1 248,4	108,0
Машина жасау	230,2	71,9

Заттай көріністе өнеркәсіп өнімдерді өндіру

нки

үлесі

	2016 жылғы қаңтар-мамыр	2015 жылғы қаңтар-мамыр
көмір және лигнит өндіру		
Көмір - барлығы, мың тонна	38 192,8	42 138,7
шикі мұнай және табиғи газ өндіру		
Мұнай, мың тонна	27 670,5	28 455,3
Газ конденсаты, мың тонна	4 705,5	5 431,4
Табиғи газ, млн. текше метр	18 881,5	19 323,9

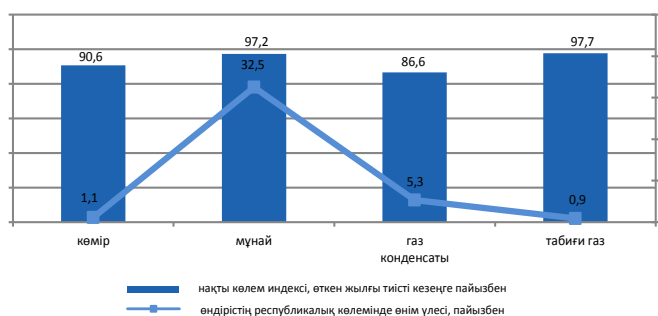

металл кендерін өндіру		
Темір кені, мың тонна	14 099,0	19 272,9
Мыс кені, мың тонна	28 308,8	13 681,1
Құрамында алтыны бар кендер, мың тонна	7 364,7	7 301,7
Хром қойыртпалары, мың тонна	1 627,6	1 814,2



тамақ өнімдерін өндіру		
Ет, тонна	95 719	88 772
Сүт, тонна	192 320	201 842
Ұн, тонна	1 680 244	1 400 146
Нан, тонна	314 580	317 796
Жарма, тонна	30 414	16 886

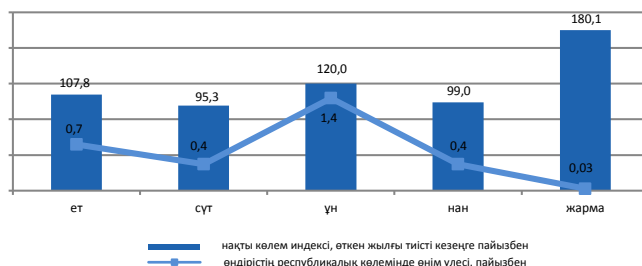

мұнай өнімдерін өндіру		
Бензин, мың тонна	1 252,5	1 105,4
Керосин, мың тонна	110,8	103,8
Сұйытылған пропан және бутан	839,1	876,4
Газойлдер, мың тонна	1 913,8	1 792,3
Мазут, мың тонна	1 123,3	1 273,4

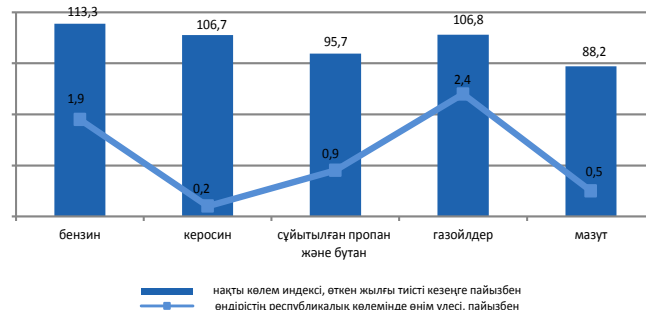

металлургия өнеркәсібі		
Ферроқорытпалар, тонна	728 029	745 352
Жазық илек, тонна	1 109 390	1 033 338
Тазартылған қорғасын, тонна	57 119	44 256
Мырыш, тонна	135 727	134 094
Тазартылған мыс, тонна	165 878	151 871

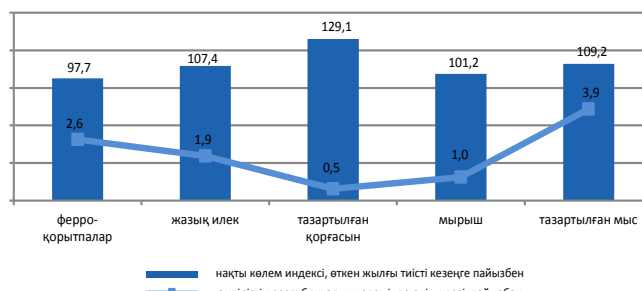

электрмен жабдықтау, газ, бу беру және ауа баптау		
Электр энергиясы, млн. кВт. с	39 412,1	39 362,4
Жылу энергиясы, мың Гкал	40 559,4	41 188,5

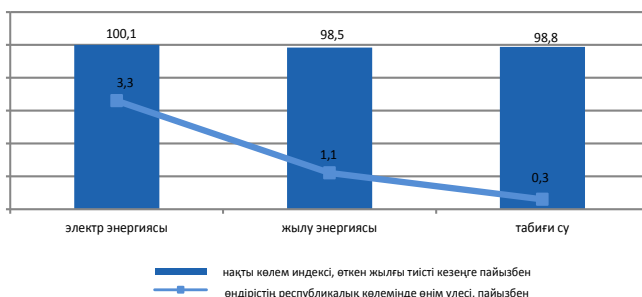

сүмен жабдықтау, кәріз жүйесі, қалдықтардың жиналуын және таратылуын бақылау		
Табиғи су, млн. текше метр	1 070,5	1 083,8

8.2 Ауыл шаруашылығы

Ауыл шаруашылығы өнімдерінің (қызметтерінің) жалпы шығарылымы

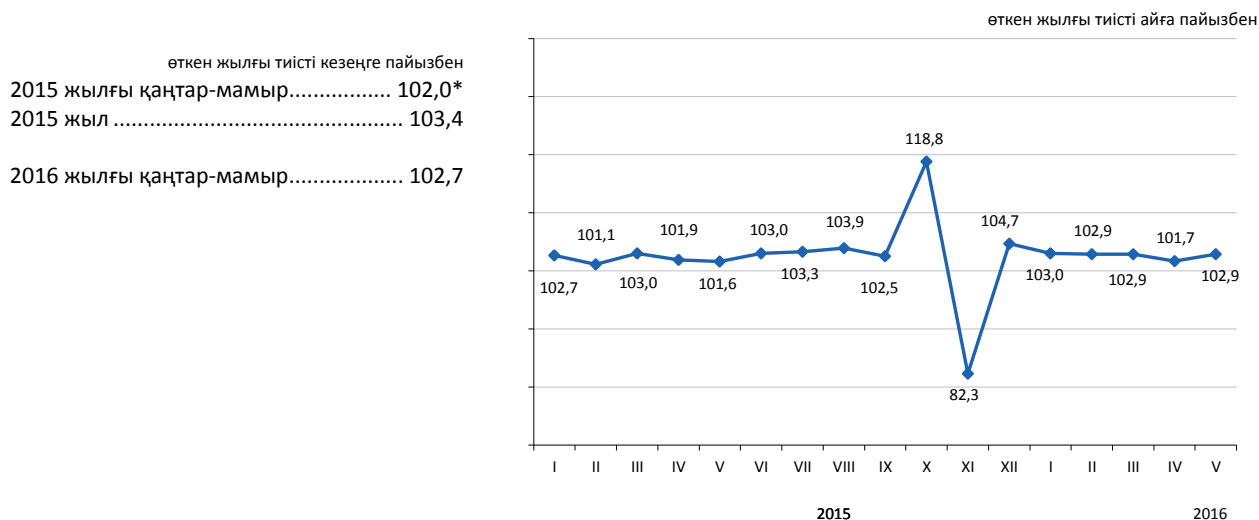

* 2015 жылғы НКИ нақтыланған жылдық деректер бойынша қайта саналды.

Ауыл шаруашылығы салалары бойынша

Ауыл шаруашылығы өнімдерінің (қызметтерінің) жалпы шығарылымы 2016 жылғы қаңтар-мамырда 590209 млн. теңгені құрады, оның ішінде мал шаруашылығының жалпы өнімі – 565522,3 млн. теңге, өсімдік шаруашылығының жалпы өнімі – 24564,2 млн. теңге, ауыл шаруашылығы салаларындағы қызметтер – 122,5 млн. теңге.

	пайызбен	
	2016 жылғы қаңтар-мамыр 2015 жылғы қаңтар-мамырға	2015 жылғы қаңтар-мамыр 2014 жылғы қаңтар-мамырға*
Ауыл шаруашылығы өнімдерінің (қызметтерінің) жалпы шығарылымы	102,7	102,0
одан:		
өсімдік шаруашылығының жалпы өнімі	100,0	96,7
мал шаруашылығының жалпы өнімі	102,7	102,2

	Өлшем бірлігі	2016 жылғы қаңтар-мамыр	2015 жылғы тиісті кезеңге пайызбен
Мал мен құстың негізгі түрлерінің саны*			
Ірі қара мал	мың бас	7 693,6	102,6
Қой	мың бас	21 608,1	101,3
Ешкі	мың бас	3 242,1	97,9
Шошқа	мың бас	1 011,1	102,4
Жылқы	мың бас	2 473,6	107,2
Құс	мың бас	37 855,0	97,6
Мал шаруашылығы өнімдерінің негізгі түрлерін өндіру			
Мал мен құстардың шаруашылықта сойылғаны немесе союға өткізілгені (тірідей салмақта)	мың тонна	576,7	103,1
Сауылған сиыр сүті	мың тонна	1 887,7	103,6
Алынған тауық жұмыртқалары	млн. дана	1 879,3	103,0
Мал мен құстың өнімділігі			
Бір сауылатын сиырға келетін орташа сүт сауымы	кг	1 912	106,2
Бір жұмыртқалайтын тауыққа келетін орташа жұмыртқа шығымы	дана	119	101,7

* 2016 жылғы 1 маусымға.

8.3 Құрылыс

Орындалған құрылыс жұмыстарының көлемі

өткен жылғы тиісті кезеңге, пайызбен

2015 жылғы қаңтар-мамыр..... 104,7
 2015 жылғы қаңтар-желтоқсан..... 104,3
 2016 жылғы қаңтар-мамыр..... 106,8

2016 жылғы қаңтар-мамырда құрылыс жұмыстарының (қызметтерінің) көлемі 733,5 млрд. теңгені құрады.

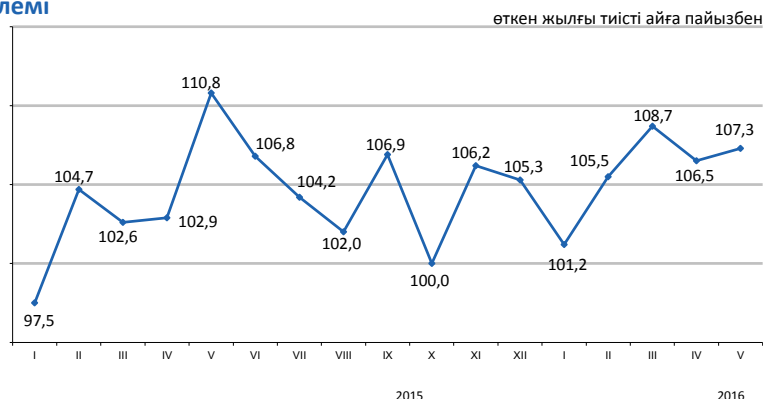

Салынып жатқан объектілердің түрлері

2016 жылғы қаңтар-мамырда құрылыс жұмыстарының едәуір көлемі өнеркәсіп объектілерінде (243,6 млрд. теңге), көлік және қоймалау (211,4 млрд. теңге), жылжымайтын мүлік (166,7 млрд. теңге) объектілерінде орындалды.

2016 жылғы қаңтар-ақпан, жалпы көлемге пайызбен



Құрылыс жұмыстары көлемінің құрылымы

Құрылыс-монтаж жұмыстарының көлемі 2015 жылғы қаңтар-мамырмен салыстырғанда 10,8% көбейіп, 675,6 млрд. теңгені құрады. Күрделі және ағымдағы жөндеу бойынша құрылыс жұмыстарының көлемі өткен жылғы тиісті кезеңмен салыстырғанда тиісінше 23,1% және 26,6% азайды.

2016 жылғы қаңтар-ақпан, жалпы көлемге пайызбен



Объектілерді пайдалануға беру

2016 жылғы қаңтар-мамырда 14443 жаңа ғимараттардың құрылысы аяқталды, олардың ішінен 13736 тұрғын және 707 тұрғын емес мақсаттағы ғимараттар. Пайдалануға берілген әлеуметтік-мәдени объектілер:

- жалпы білім беретін мектеп – 8;
- мектепке дейінгі ұйымдар – 23;
- амбулаториялық-емханалық ұйымдар – 7.

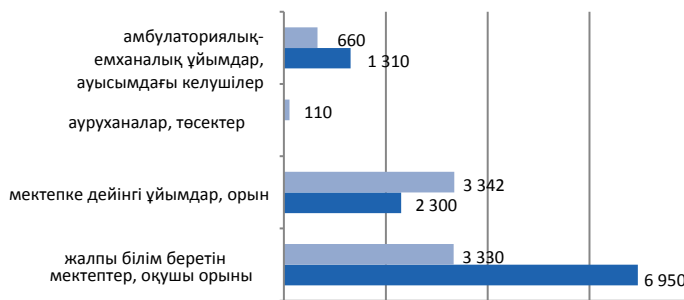

■ 2016 жылғы қаңтар-мамыр ■ 2015 жылғы қаңтар-мамыр

8.4 Тұрғын үй құрылысы

Тұрғын үй құрылысына салынған инвестициялар

өткен жылғы тиісті кезеңге пайызбен

2015 жылғы қаңтар-мамыр.....106,1
2015 жылғы қаңтар-желтоқсан.....114,1
2016 жылғы қаңтар- мамыр.....109,9

2016 жылғы қаңтар-мамырда тұрғын үй құрылысына 259,5 млрд. теңге салынды. Негізгі капиталға салынған инвестициялардың жалпы көлемінде тұрғын үй құрылысында игерілген қаражаттың үлесі 11,3% құрады.

2016 жылғы қаңтар-мамырда тұрғын үй құрылысының негізгі қаржыландыру көзінің үлес салмағы 75,9% құрайтын салушылардың меншікті қаражаты болды.

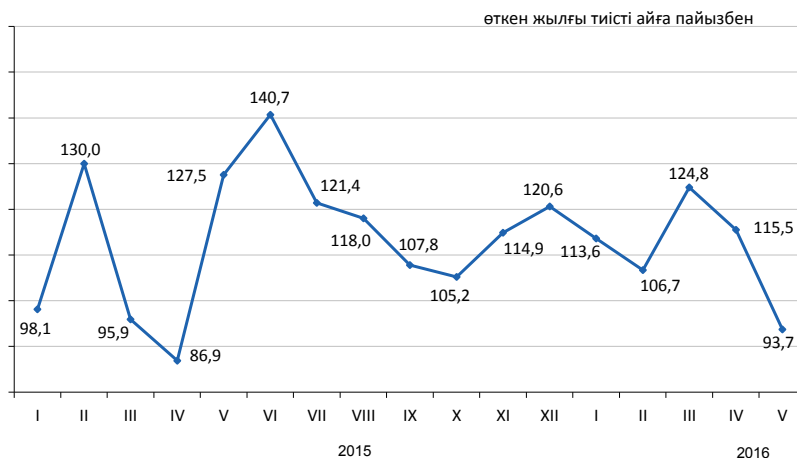

Тұрғын ғимараттарды пайдалануға беру

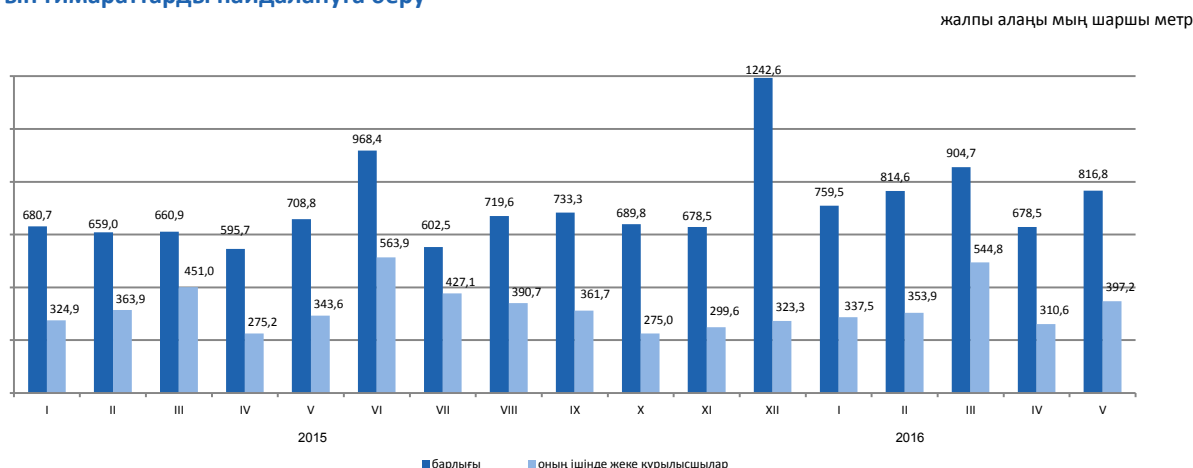

Пайдалануға берілген тұрғын үйдің нақты көлемінің индексі

2016 жылғы қаңтар-мамырда пайдалануға берілген тұрғын үйдің жалпы алаңы 3974,1 мың шаршы метрді, оның ішінде жеке құрылысшылар салған 1944 мың шаршы метрді құрады. Пайдалануға берілген тұрғын үйдің нақты көлемінің индексі 2015 жылғы қаңтар-мамырға 120,2% құрады.

2016 жылғы қаңтар-мамырда көп пәтерлі тұрғын үй құрылысының 1 шаршы метрінің орташа нақты шығындары 121,5 мың теңгені және халық салған тұрғын үйдің шаршы метрі 75,5 мың теңгені құрады.

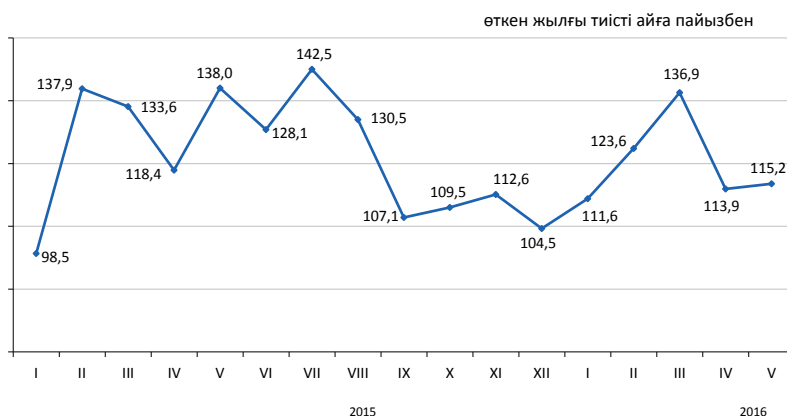

8.5 Көлік

Жүк айналымы

өткен жылғы тиісті кезеңге пайызбен	
2015 жыл	98,5
өткен айға пайызбен	
2015 жылғы мамыр	106,1
2016 жылғы мамыр	106,3
тиісті айға пайызбен	
2015 жылғы мамыр	92,0
2016 жылғы мамыр	101,2
тиісті кезеңге пайызбен	
2015 жылғы қаңтар-мамыр.....	95,0
2016 жылғы қаңтар-мамыр.....	100,6

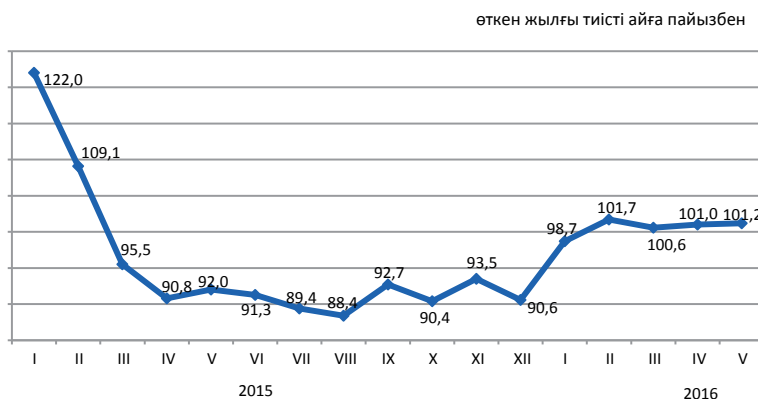

Көлік түрлері бойынша

Жүк айналымы 2016 жылғы қаңтар-мамырда өткен жылғы тиісті кезеңмен салыстырғанда 100,6% құрады, 2016 жылғы мамырда 2015 жылғы мамырға 101,2% құрады. 2016 жылғы қаңтар-мамырға 2015 жылғы қаңтар-мамырмен салыстырғанда құбыр көлігінің жүк айналымы 4,8%.

	Улес салмағы	2016 жылғы мамыр 2015 жылғы сәуірге	2016 жылғы мамыр 2015 жылғы мамырға
Жүк айналымы	100,0	106,3	101,2
оның ішінде:			
теміржол	48,2	105,5	102,0
автомобиль	29,3	113,5	102,8
құбыр	22,0	99,2	97,1
теңіз	0,5	121,2	119,2
әуе	0,0	94,1	83,2
ішкі су	0,0	8,5 есе	6,6 есе

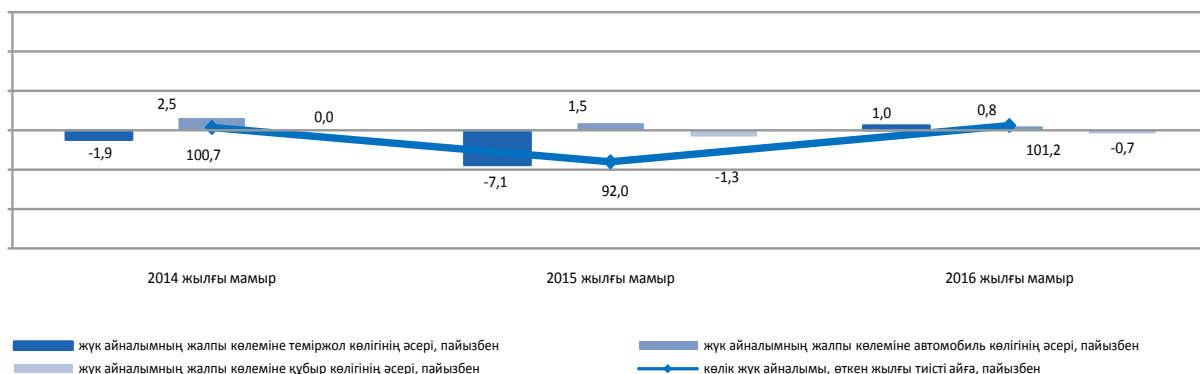

Көлік түрлері бойынша негізгі көрсеткіштер

	Тасымалданған жүк (тасымалдау), багаж, жүк-багажы, мың тонна		Жүк айналымы, млн. ткм	
	2016 жылғы қаңтар-мамыр	2016 жылғы қаңтар-мамыр 2015 жылғы қаңтар-мамырға, пайызбен	2016 жылғы қаңтар-мамыр	2016 жылғы қаңтар-мамыр 2015 жылғы қаңтар-мамырға, пайызбен
Көліктің барлық түрлері	1 355 850,8	99,5	198 974,4	100,6
соның ішінде:				
теміржол	127 132,7	94,3	92 127,0	99,5
автомобиль	1 134 580,5	99,9	55 936,5	99,3
құбыр	92 828,0	102,5	50 269,6	104,8
соның ішінде:				
мұнай	51 891,5	99,8	28 341,0	97,0
газ	40 936,4	106,2	21 928,6	116,8
теңіз	1 065,1	83,8	622,6	73,4
әуе	6,1	93,7	14,0	84,5
ішкі су	238,4	156,7	4,7	474,2

Жолаушылар айналымы

өткен жылғы тиісті кезеңге пайызбен	
2015 жыл.....	102,6
өткен айға пайызбен	
2015 жылғы мамыр	103,1
2016 жылғы мамыр	103,4
тиісті айға пайызбен	
2015 жылғы мамыр	101,9
2016 жылғы мамыр	103,0
тиісті кезеңге пайызбен	
2015 жылғы қаңтар-мамыр.....	103,3
2016 жылғы қаңтар-мамыр.....	101,7

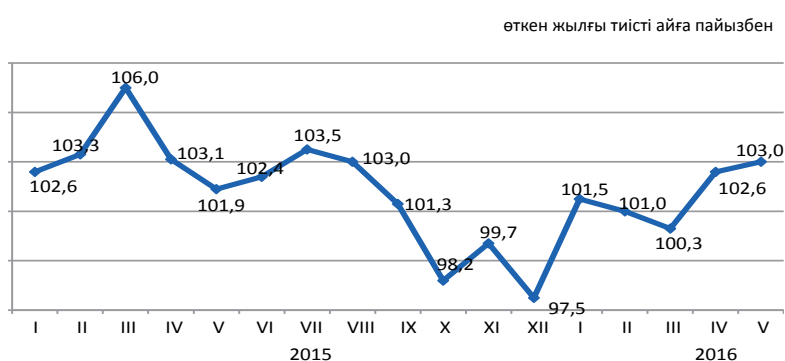

Көлік түрлері бойынша

2016 жылғы мамырда өткен жылғы тиісті аймен салыстырғанда жолаушылар айналымы 3%, 2016 жылғы қаңтар-мамырда – 1,7% өсті. 2016 жылғы қаңтар-мамырда 2015 жылғы қаңтар-мамырмен салыстырғанда автомобиль көлігімен (6,8%), әуе көлігімен (1,2%) жолаушылар ағымының ұлғаюы байқалды.

	Улес салмағы	2016 жылғы мамыр 2015 жылғы сәуірге	2016 жылғы мамыр 2015 жылғы мамырға
Жолаушылар айналымы	100,0	103,4	103,0
одан:			
автомобиль	89,3	102,7	106,0
теміржол	6,8	112,2	77,1
әуе	3,8	106,3	98,1
трамвай	0,1	100,2	87,1
троллейбус	0,0	88,3	110,5
өзге де түрлері (арқан жолдары және басқалары)	0,0	-	-
ішкі сұ	0,0	343,3	-

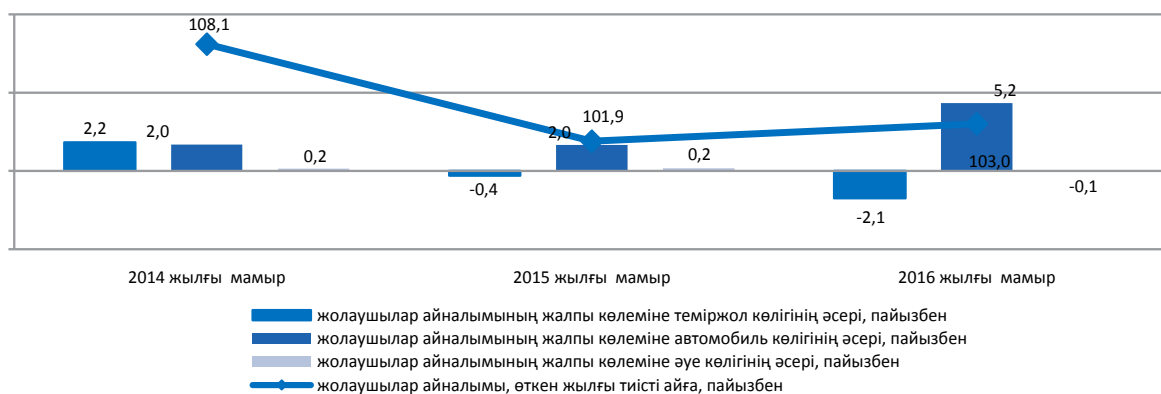

Көлік түрлері бойынша негізгі көрсеткіштер

	Жолаушылар тасымалдау, мың адам		Жолаушылар айналымы, млн. жкм	
	2016 жылғы қаңтар-мамыр	2016 жылғы қаңтар-мамыр 2015 жылғы қаңтар-мамырға, пайызбен	2016 жылғы қаңтар-мамыр	2016 жылғы қаңтар-мамыр 2015 жылғы қаңтар-мамырға, пайызбен
Көліктің барлық түрлері	8 899 290,1	102,2	102 220,7	101,7
одан:				
теміржол	8 558,3	66,5	6 484,2	61,1
автомобиль	8 861 215,0	102,3	91 720,9	106,8
әуе	2 143,5	104,8	3 863,6	101,2
трамвай	13 177,4	78,3	57,3	72,7
троллейбус	8 835,7	101,0	41,3	79,2
өзге де түрлері (арқан жолдары және басқалары)	237,9	-	1,0	-
ішкі сұ	9,29	204,6	104,7	343,3

8.6 Пошталық және курьерлік қызмет. Байланыс

Почталық және курьерлік қызмет

өткен жылғы тиісті айға пайызбен

2015 жыл.....	92,3
өткен жылға пайызбен	
2015 жылғы мамыр.....	103,2
2016 жылғы мамыр.....	102,4
өткен айға пайызбен	
2015 жылғы мамыр.....	116,5
2016 жылғы мамыр.....	86,7
тиісті айға пайызбен	
2015 жылғы қаңтар-мамыр.....	119,9
2016 жылғы қаңтар-мамыр.....	88,0
тиісті кезеңге пайызбен	

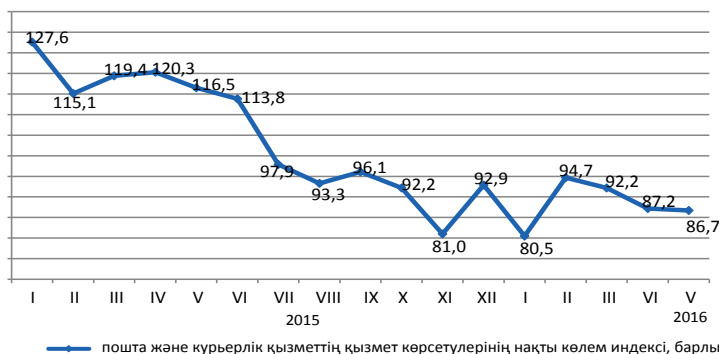

Байланыс

2015 жыл.....	102,0
өткен жылға пайызбен	
2015 жылғы мамыр.....	103,0
2016 жылғы мамыр.....	102,9
өткен айға пайызбен	
2015 жылғы мамыр.....	101,9
2016 жылғы мамыр.....	94,9
тиісті айға пайызбен	
2015 жылғы қаңтар-мамыр.....	104,8
2016 жылғы қаңтар-мамыр.....	95,4
тиісті кезеңге пайызбен	

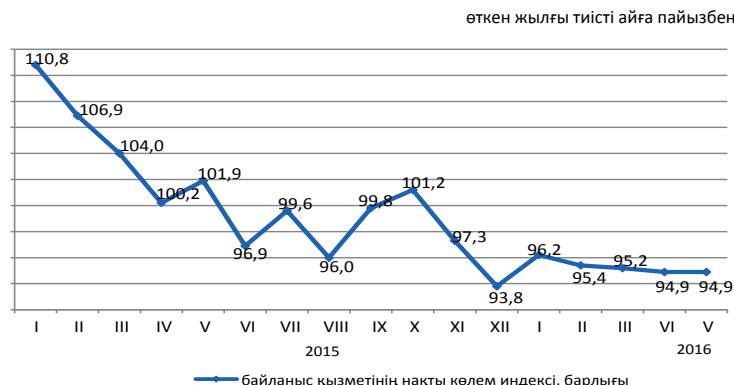

Түрлері бойынша байланыс қызметінің көлемі

2016 жылғы қаңтар-мамырда байланыс қызметі бойынша НКІ 2015 жылғы қаңтар-мамырмен салыстырғанда 95,4%, одан Интернет қызметтері бойынша 105,4%, өзге де телекоммуникациялық қызметтері бойынша 119,8% құрады. Байланыс қызметінің жалпы көлемінде едәуір үлесті ұтқыр байланыс қызметтері, Интернет желісі және өзге де телекоммуникациялық қызметтері алады, тиісінше олардың үлес салмағы 31,5%, 30,8% және 17,5% құрады.

	Үлес салмағы	2016 жылғы қаңтар-мамыр, млн. теңге	2016 жылғы мамыр 2016 жылғы сәуірге	2016 жылғы мамыр 2015 жылғы мамырға	2016 жылғы қаңтар-мамыр 2015 жылғы қаңтар-мамырға
Байланыс қызметінің көлемі, барлығы	100	274 097,9	102,9	94,9	95,4
ұтқыр байланыс	31,5	86 350,2	107,7	87,7	80,5
Интернет желісі	30,8	84 415,0	100,8	102,6	105,4
өзге де телекоммуникациялық қызметтер	17,5	47 979,0	102,2	103,0	119,8
жергілікті телефон байланысы	6,8	18 602,1	99,1	91,3	91,2
қалааралық және халықаралық телефон байланысы	5,0	13 732,7	99,9	72,6	75,1
сымсыз желілері және жерсерігі, кабельді инфрақұрылым арқылы бағдарламаларды тарату	4,6	12 571,7	99,1	105,7	108,4
деректерді беру	3,8	10 447,2	98,3	113,0	112,7
Жалпы көлемнен-халыққа	55,9	153 094,0	103,9	87,8	83,8

өткен жылғы тиісті айға пайызбен

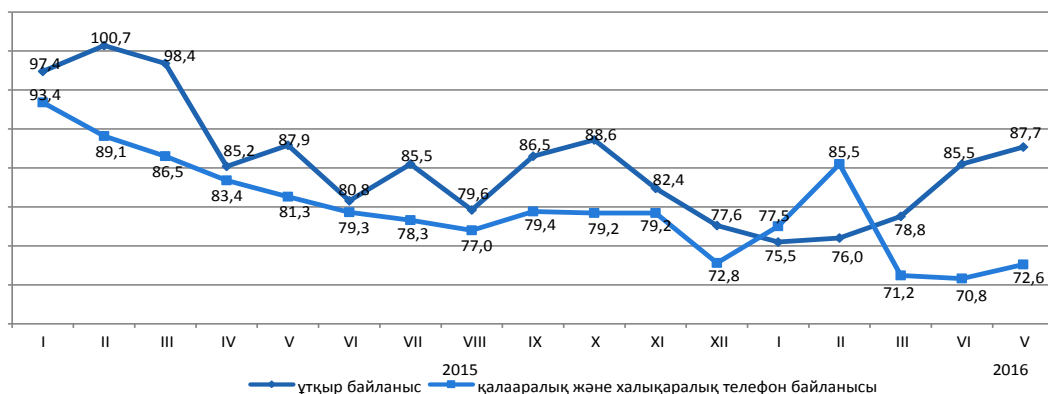

8.7 Шағын және орта кәсіпкерлік мониторингі¹⁾

2015 жылғы 29 қазандағы №375 Қазақстан Республикасының Кәсіпкерлік кодексіне сәйкес мемлекеттік статистика мақсаттары үшін орташа жылдық жұмыскерлер саны бойынша ғана шағын және орта кәсіпкерлік субъектілеріне жатқызу критерийін қолдануы ескеріледі.

2016 жылғы 1 маусымға ШОК қызметінің көрсеткіштер құрылымы

Статистикалық бизнес-тіркелімнің деректері бойынша жұмыс істеп тұрған дара кәсіпкерлердің ең көп саны Алматы қаласында (жалпы санынан 13,7%), Алматы (11,8%), Оңтүстік Қазақстан (11%), Шығыс Қазақстан (8,8%) облыстарында шоғырланған.

Бұл ретте, жұмыс істеп тұрған шаруа немесе фермер қожалықтарының едәуір саны Оңтүстік Қазақстан (38,2%), Алматы (24,8%), Шығыс Қазақстан (8,7%) және Жамбыл (8,7%) облыстарында белгіленген.

	өткен жылғы тиісті кезеңге пайызбен
	Жұмыс істеп тұрған ШОК субъектілерінің саны
Қазақстан Республикасы	100,4
Ақмола	104,0
Ақтөбе	95,7
Алматы	103,9
Атырау	103,1
Батыс Қазақстан	96,8
Жамбыл	85,3
Қарағанды	101,5
Қостанай	96,1
Қызылорда	101,3
Маңғыстау	103,6
Оңтүстік Қазақстан	99,8
Павлодар	102,5
Солтүстік Қазақстан	81,6
Шығыс Қазақстан	97,4
Астана қаласы	109,0
Алматы қаласы	104,4

2016 жылғы 1 маусымға ШОК субъектілерінің саны

	Тіркелген ШОК субъектілерінің барлығы	Оның ішінде			Жұмыс істеп тұрған ШОК субъектілерінің барлығы	Оның ішінде		
		ШОК заңды тұлғалары ²⁾	дара кәсіпкерлер ²⁾	шаруа (фермер) қожалықтары ³⁾		ШОК заңды тұлғалары ²⁾	дара кәсіпкерлер ²⁾	шаруа (фермер) қожалықтары ³⁾
Қазақстан Республикасы	1 556 368	310 366	1 058 805	187 197	1 297 361	186 504	930 694	180 163
Ақмола	60 270	8 801	47 688	3 781	50 862	5 469	41 857	3 536
Ақтөбе	59 115	12 292	42 524	4 299	47 819	7 378	36 252	4 189
Алматы	182 134	13 789	120 024	48 321	161 352	6 981	109 636	44 735
Атырау	53 618	8 673	42 975	1 970	47 606	5 977	39 719	1 910
Батыс Қазақстан	46 028	7 061	34 468	4 499	39 536	4 236	31 096	4 204
Жамбыл	77 661	7 352	54 282	16 027	59 308	4 087	39 586	15 635
Қарағанды	101 109	21 587	72 722	6 800	86 441	14 235	65 706	6 500
Қостанай	68 685	9 816	54 105	4 764	60 292	6 286	49 444	4 562
Қызылорда	47 175	6 543	37 696	2 936	41 192	4 670	33 676	2 846
Маңғыстау	55 180	10 884	43 001	1 295	48 218	6 364	40 604	1 250
Оңтүстік Қазақстан	217 425	25 405	122 964	69 056	184 215	13 338	102 021	68 856
Павлодар	53 366	10 394	39 357	3 615	45 648	7 291	34 998	3 359
Солтүстік Қазақстан	39 331	6 808	29 784	2 739	28 772	4 102	22 053	2 617
Шығыс Қазақстан	124 573	15 450	92 409	16 714	105 742	8 543	81 591	15 608
Астана қаласы	128 806	47 281	81 519	6	104 019	29 378	74 638	3
Алматы қаласы	241 892	98 230	143 287	375	186 339	58 169	127 817	353

¹⁾ Жедел деректер бойынша.

²⁾ Статистикалық бизнес-тіркелім деректері.

³⁾ 2016 жылғы 1 мамырға Ауыл шаруашылық статистикалық тіркелім деректері негізіндегі шаруа (фермер) қожалықтарының саны.

8.8 Іскерлік белсенділік

Кәсіпкерліктің сенімділік индексі

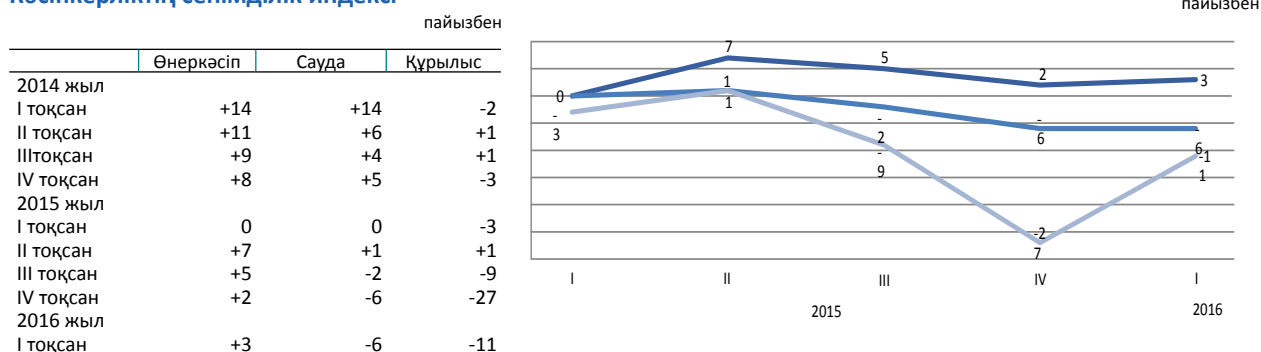

2016 жылғы I тоқсанда сұралған өнеркәсіп кәсіпорындарының іскерлік белсенділігін сипаттайтын кәсіпкерліктің сенімділік индексі 2015 жылғы IV тоқсанмен салыстырғанда 1 пайыздық тармаққа көбейді және (3%) құрады.

2016 жылғы I тоқсанда 84% өнеркәсіп кәсіпорындарының басшылары өз экономикалық жағдайын «жақсы» және «қанағаттанарлық» деп сипаттаған.

Бұл ретте, ағымдағы уақытпен салыстырғанда 2016 жылғы маусымға дейін 66% кәсіпорын өзінің қаржылық - шаруашылық қызметінің өзгеріссіз қалуын, 18% - жақсаруын және 12% - нашарлайтындығын күтеді.

2016 жылғы I тоқсанда сұралған сауда кәсіпорындарының іскерлік белсенділігін сипаттайтын кәсіпкерліктің сенімділік индексі 2015 жылғы IV тоқсанмен салыстырғанда өзгеріссіз қалды (-6%) құрады.

2016 жылғы I тоқсанда 56% сауда кәсіпорындардың басшылары өз экономикалық жағдайын «жақсы» және «қанағаттанарлық» деп сипаттаған.

Бұл ретте, ағымдағы уақытпен салыстырғанда 2016 жылғы маусымға дейін 64% кәсіпорын өзінің қаржылық - шаруашылық қызметінің өзгеріссіз қалуын, 17% - жақсаруын және 13% - нашарлайтындығын күтеді.

Сұралған құрылыс ұйымдарының іскерлік белсенділігін сипаттайтын кәсіпкерліктің сенімділік индексі 2016 жылғы I тоқсанда өткен 2015 жылғы IV тоқсанмен салыстырғанда 16 пайыздық тармаққа көбейді және (-11%) құрады.

2016 жылғы I тоқсанда 75% құрылыс кәсіпорындарының басшылары өз экономикалық жағдайын «жақсы» және «қанағаттанарлық» деп сипаттаған.

Бұл ретте, ағымдағы уақытпен салыстырғанда 2016 жылғы маусымға дейін 59% кәсіпорын өзінің қаржылық - шаруашылық қызметінің өзгеріссіз қалуын, 24% - жақсаруын және 14% - нашарлайтындығын күтеді.

Алдағы 2-3 айда сұралған кәсіпорындардың барлық үш саласында іскерлік белсенділіктің төмендеуі күтіледі.

	Кәсіпорындар зерттелді, бірлік	Кәсіпкерлік сенімділік индексі, пайызбен	
		2015 жылғы IV тоқсанда	2016 жылғы I тоқсанда
Өнеркәсіп	855	+2	+3
Кен өндіру	101	-7	+2
Өңдеу	585	-3	+5
Электрмен жабдықтау, сумен жабдықтау	169	+21	-5
Сауда	1 500	-6	-6
Көтерме	863	-6	-6
Бөлшек	633	-5	-5
Сауда делдалдығы	4	+17	-11
Құрылыс	400	-27	-11
Мемлекеттік меншік	5	-30	0
Жеке меншік	375	-28	-11
Басқа мемлекеттердің, олардың заңды тұлғалары мен азаматтарының меншігі	16	-3	-17

Өнеркәсіп кәсіпорындарының кәсіпкерліктің сенімділік индексі нақты қалыптасқан сұраныс деңгейін бағалау және дайын өнімнің қоры (соңғысы кері белгімен), сондай-ақ өндіріс көлемінің болжалды өзгерістері «баланстарының» арифметикалық орта мәні ретінде пайызбен есептеледі.

Сауда кәсіпорындарының кәсіпкерліктің сенімділік индексі нақты қалыптасқан экономикалық жағдай деңгейін бағалау мен қоймадағы қорлар (соңғысы кері белгімен), сондай-ақ экономикалық жағдайдың болжалды өзгерістері «баланстарының» арифметикалық орта мәні ретінде пайызбен есептеледі.

Зерттеліп отырған кәсіпорынның шаруашылық қызметінің сол немесе өзге көрсеткішінің «өсуін» және «кемуін» атап өткен респонденттердің пайыздық үлесінің айырмашылығы баланс деп ұғынылады.

Құрылыста кәсіпкерлік сенімділік индексі тапсырыстар портфелінің нақты жай-күйін және ұйымдарда жұмыс істейтіндер санының күтілетін өзгерісін бағалау баланстарының орташа арифметикалық мәні ретінде анықталады.

9. Қаржы жүйесі

9.1 Мемлекеттік қаржы

(ҚМ деректері бойынша)

2016 жылғы қаңтар-сәуір млрд.теңге

Табыстар.....	2 604,1
Шығындар.....	2 847,7
Таза бюджеттік несиелеу.....	74
Қаржы активтерімен жасалатын операциялар бойынша сальдо.....	80,3
Бюджет тапшылығы.....	-397,9

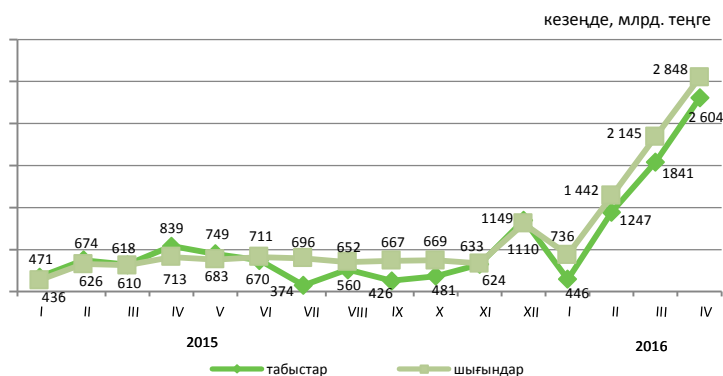

2016 жылғы қаңтар-наурыздағы бюджет табыстары

	Мемлекеттік бюджет			Республикалық бюджет			Жергілікті бюджет		
	млрд. теңге	үлес салмағы, пайызбен	2016 жылғы қаңтар-сәуір 2015 жылғы қаңтар-сәуірге пайызбен	млрд. теңге	үлес салмағы, пайызбен	2016 жылғы қаңтар-сәуір 2015 жылғы қаңтар-сәуірге пайызбен	млрд. теңге	үлес салмағы, пайызбен	2016 жылғы қаңтар-сәуір 2015 жылғы қаңтар-сәуірге пайызбен
Табыстар	2 604,1	100,0	100,1	2 097,8	100,0	97,4	1 247,0	100,0	112,6
Салық түсімдері	1 926,6	74,0	141,0	1 388,0	66,2	155,5	538,6	43,2	113,6
Салықтық емес түсімдер	88,6	3,4	116,6	70,9	3,4	116,7	18,0	1,4	115,0
Негізгі капиталды сатудан түскен түсімдер	16,9	0,6	112,6	0,4	0,0	44,0	16,5	1,3	117,0
Трансферттер түсімдері	572,0	22,0	50,0	638,5	30,4	53,2	673,9	54,1	111,7

2016 жылғы қаңтар-наурыздағы мемлекеттік бюджеттің салық түсімдері

млрд. тенге

пайызбен

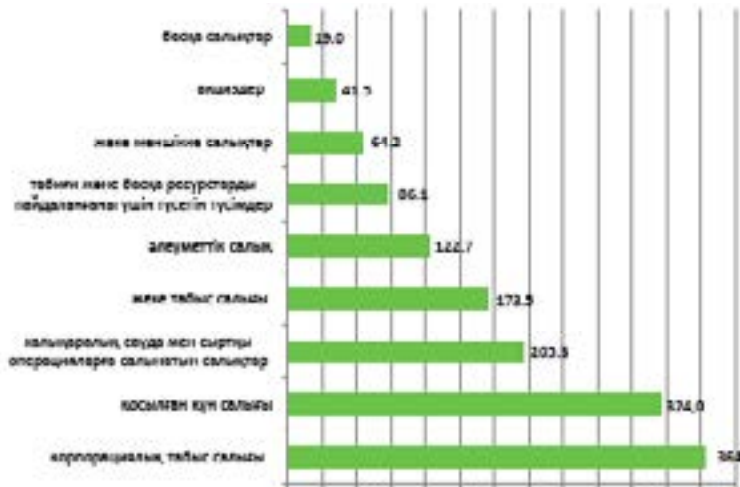

	Үлес салмағы	2016 жылғы қаңтар-сәуір 2015 жылғы қаңтар-сәуірге пайызбен
Салықтық түсімдер	100,0	141,0
Корпорациялық табыс салығы	30,1	136,0
Қосылған құн салығы	22,2	251,5
Халықаралық сауда мен сыртқы операцияларға салынатын салықтар	14,3	117,3
Жеке табыс салығы	12,2	115,9
Әлеуметтік салық	8,5	112,7
Табиғи және басқа ресурстарды пайдаланғаны үшін түсетін түсімдер	4,8	190,1
Жеке меншікке салықтар	3,8	110,6
Акциялар	2,8	127,5
Басқа салықтар	1,3	83,1

2016 жылғы қаңтар-сәуірдегі бюджет шығындары

	Мемлекеттік бюджет			Республикалық бюджет			Жергілікті бюджет		
	млрд. теңге	үлес салмағы, пайызбен	2016 жылғы қаңтар-сәуір 2015 жылғы қаңтар-сәуірге пайызбен	млрд. теңге	үлес салмағы, пайызбен	2016 жылғы қаңтар-сәуір 2015 жылғы қаңтар-сәуірге пайызбен	млрд. теңге	үлес салмағы, пайызбен	2016 жылғы қаңтар-сәуір 2015 жылғы қаңтар-сәуірге пайызбен
Шығындар	2 847,7	100,0	119,4	2 526,1	100,0	122,2	1 062,2	100,0	108,7
Жалпы сипаттағы мемлекеттік қызмет көрсетулер	199,5	7,0	115,8	161,8	6,4	114,8	37,6	3,5	120,2
Қорғаныс	156,7	5,5	166,5	154,3	6,1	168,7	2,4	0,2	84,5
Қоғамдық тәртіп, қауіпсіздік, құқықтық, соттық, қылмыстық-орындаушылық қызмет	154,6	5,4	101,4	124,3	4,9	102,8	30,7	2,9	96,7
Білім беру	493,6	17,3	123,7	156,0	6,2	133,3	381,1	35,9	117,0
Денсаулық сақтау	342,0	12,0	114,4	267,1	10,6	112,7	227,6	21,4	112,4
Әлеуметтік көмек және әлеуметтік қамсыздандыру	652,8	22,9	112,0	616,6	24,4	112,2	41,3	3,9	96,1
Басқа шығындар	848,5	29,9	81,2	1 046,0	41,4	70,6	341,5	32,2	81,3

9.2 Ақша-кредит статистикасы

(ҰБ деректері бойынша)

Ақша базасы (резервтік ақша)

кезең соңына, млрд. теңге	
2015 жылғы сәуір.....	3 418,6
2016 жылғы сәуір.....	4 653,0
өткен айға пайызбен	
2015 жылғы сәуір.....	104,0
2016 жылғы сәуір.....	93,2

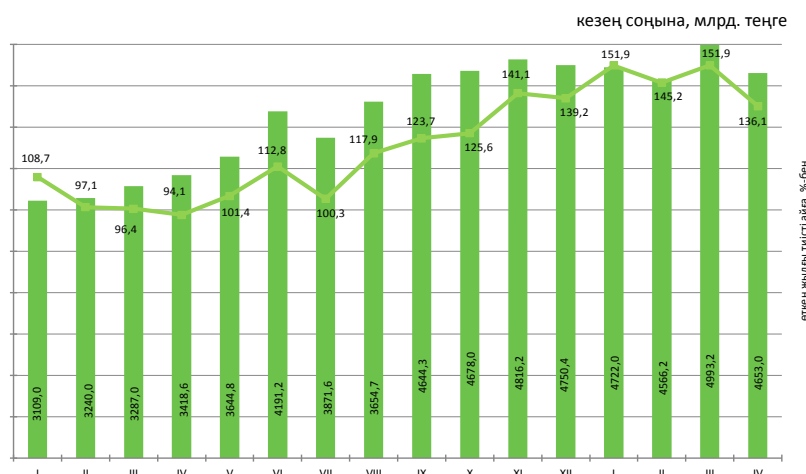

Ақша агрегаттары

	2015											
	I	II	III	IV	V	VI	VII	VIII	IX	X	XI	XII
M0	1 035,7	1 020,8	1 037,1	1 018,4	1 086,9	1 143,6	1 135,3	1 186,2	1 200,0	1 201,6	1 190,2	1 236,9
M1	2 800,5	2 908,7	3 060,3	3 037,0	3 434,3	3 623,1	3 457,3	3 340,7	3 284,9	3 139,3	3 012,8	3 032,4
M2	7 630,6	7 652,9	7 792,7	7 594,2	7 829,2	8 545,2	8 181,1	8 235,0	8 430,7	8 496,4	8 913,4	8 600,2
M3	12 403,1	12 287,2	12 322,1	12 266,8	12 533,8	13 103,6	12 938,2	14 391,7	15 495,0	15 775,3	16 684,4	17 207,5

	2016			
	I	II	III	IV
M0	1 174,2	1 237,5	1 302,8	1 396,0
M1	2 971,3	3 140,5	3 587,4	3 866,3
M2	8 567,5	8 783,4	9 738,5	9 781,6
M3	17 697,1	17 428,8	17 787,7	17 729,2

Төңгенің негізгі валюталарға ресми айырбастау бағамдары

2016 жылғы сәуірде шетел валютасын айырбастау пунктерімен сату көлемі оны сатып алу көлемінен: ресей рублі – 2,9 есеге, еуро – 1,9 есеге өсті, ал АҚШ доллары – 0,7 есеге азайды.

2016 жылы сәуірде наурыз айымен салыстырғанда еуро, ресей рублі сату тиісінше, 11,7% және 17,3% өсті, АҚШ доллары 7,7% азайды.

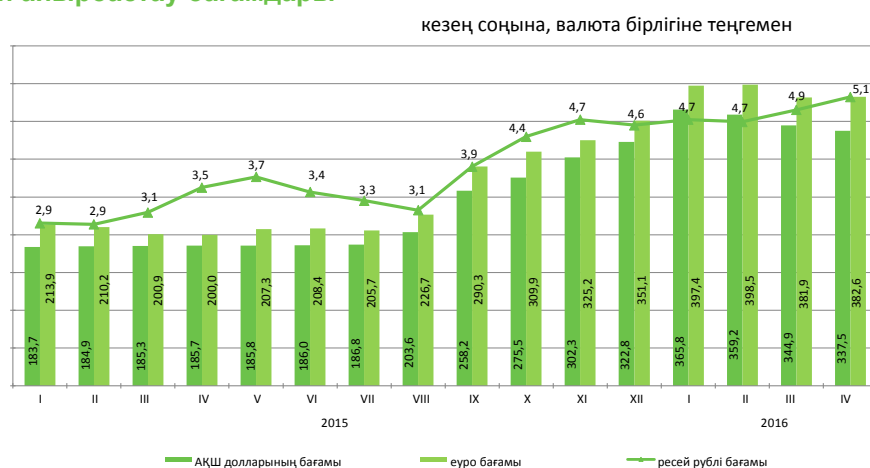

9.3 Ақша-кредит жүйесінің кредиттері мен депозиттері

(ҰБ деректері бойынша)

Екінші деңгейлі банктер кредиттері

кезең соңына, млрд. теңге	
2015 жылғы сәуір.....	12 103,0
2016 жылғы сәуір.....	12 319,0
өткен айға пайызбен	
2015 жылғы сәуір.....	100,5
2016 жылғы сәуір.....	98,7

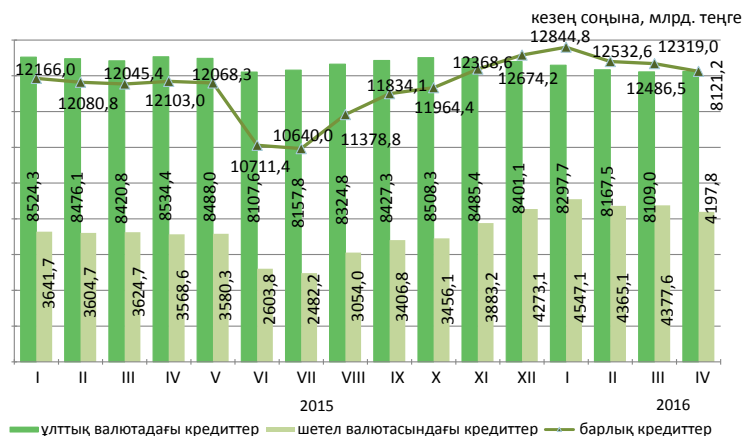

Шағын кәсіпкерлік субъектілеріне екінші деңгейлі банктердің берген кредиттері

2016 жылғы сәуірде шағын кәсіпкерлік субъектілеріне кредит беру өткен аймен салыстырғанда 4,2% артты. 2016 жылғы 1 мамырға берілген кредиттердің сомасы 2594,6 млрд. теңгені құрады немесе экономикаға кредиттің жалпы көлемінің 21,1%. Берілген кредиттердің едәуір сомасы саудаға (жалпы көлемнің үлесі-34,6%), құрылысқа (13,6%) және өнеркәсіпке (13,3%) келеді.

	2016 жылғы сәуір			2015 жылғы сәуір		
	млрд. теңге	үлес салмағы, пайызбен	2015 жылғы сәуірге пайызбен	млрд. теңге	үлес салмағы, пайызбен	2014 жылғы сәуірге пайызбен
Кредиттер барлығы	2 594,6	100,0	138,3	1 875,6	100,0	128,2
Өнеркәсіп	344,9	13,3	132,3	260,7	13,9	154,7
Ауыл шаруашылығы	163,9	6,3	190,4	86,1	4,6	214,7
Құрылыс	353,8	13,6	143,2	247,0	13,2	174,4
Көлік	161,7	6,2	185,2	87,3	4,7	141,6
Байланыс	18,1	0,7	84,2	21,5	1,1	93,4
Сауда	897,7	34,6	147,7	607,6	32,4	124,6
Басқа салалар	654,5	25,3	115,8	565,4	30,1	104,6

Кредит нарығы

Заңды тұлғаларға кредиттер беру 2016 жылғы сәуірде өткен айға қарағанда 1,5% азайды және 8363,3 млрд. теңгені құрды, жеке тұлғаларға 1% азайды және 3955,7 млрд. теңгені құрды.

Кредиттердің жалпы сомасында ұзақ мерзімді кредиттер 82,2% (10131 млрд. теңге), қысқа мерзімді кредиттер 17,8% (2188 млрд. теңге) құрады.

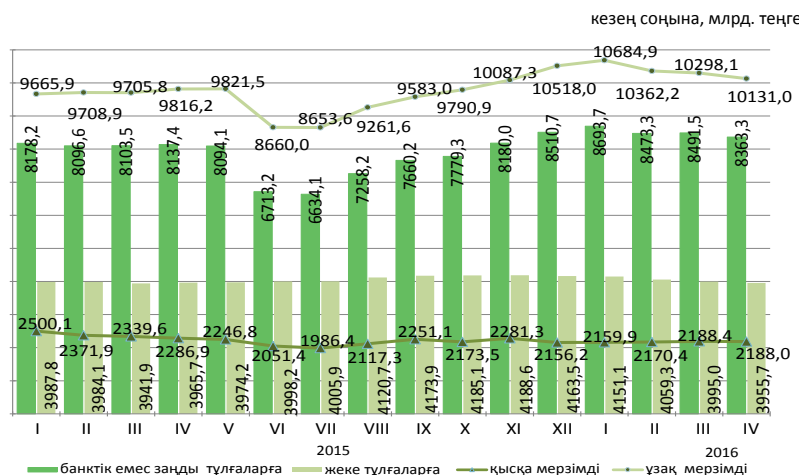

Кредиттеу объектілері бойынша банкі кредиттерінің құрылымы

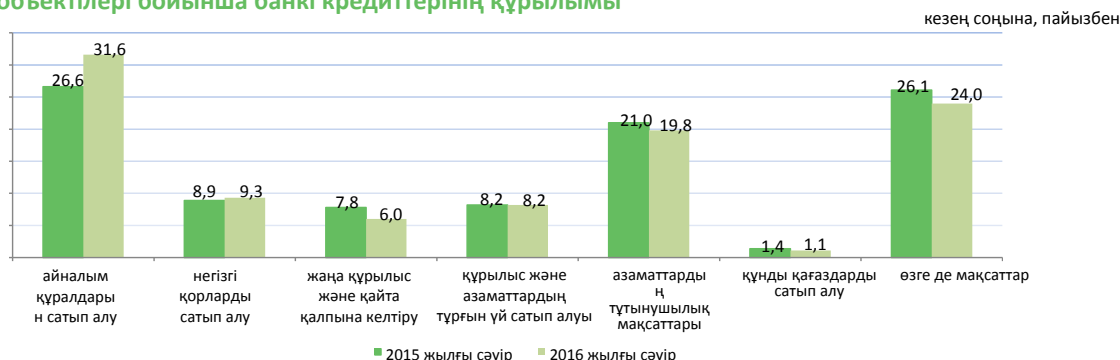

Депозиттік ұйымдардағы депозиттер

кезең соңына

2016 жылғы сәуірдің соңына ұлттық валютадағы депозиттер өткен айға қарағанда 7,2% өсті, шетел валютасындағы депозиттер 5,6% азайды. Депозиттердің жалпы сомасында жеке тұлғалардың депозиттері 41% (6692,8 млрд. теңге), банктік емес заңды тұлғалардың депозиттері 59% (9640,4 млрд. теңге) құрды.

	2016 жылғы сәуір		2015 жылғы сәуір	
	млрд. теңге	үлес салмағы, пайызбен	млрд. теңге	үлес салмағы, пайызбен
Депозиттер-барлығы	16 333,2	100,0	11 248,3	100,0
Ұлттық валютадағы	6 471,5	39,6	5 115,7	45,5
Шетел валютасындағы	9 861,7	60,4	6 132,6	54,5

кезең соңына, млрд. теңге

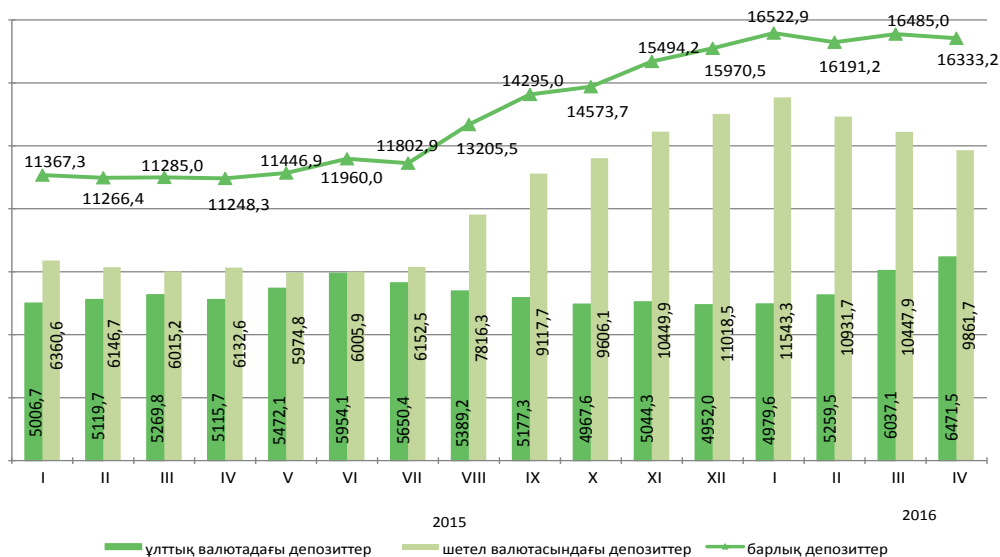

9.4 Кәсіпорындардың қаржысы*

Салық салынғанға дейінгі пайда (залал)

млрд. теңге

2014 жыл	
I тоқсан	1 025,9
II тоқсан	1 868,7
III тоқсан	1 830,1
IV тоқсан	1 194,1
2015 жыл	
I тоқсан	585,5
II тоқсан	1 145,6
III тоқсан	-1 973,9
IV тоқсан	-747,5

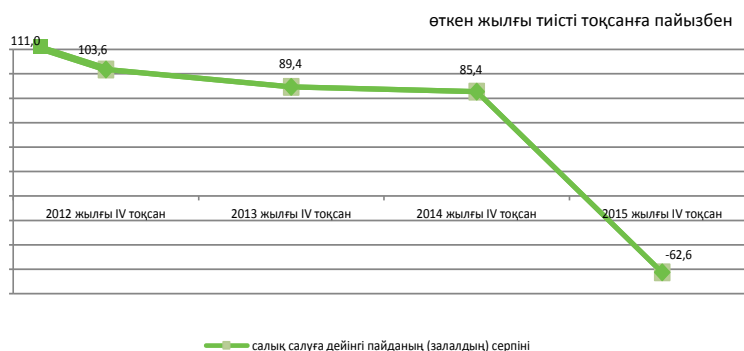

Шығыстар құрылымы

2015 жылғы IV тоқсанда өнімді өндіру және өткізу шығыстары 11627,2 млрд. теңгені құрап, оның ішінде өндірістік шығыстар үлесі -39,1%, өндірістік емес шығыстар үлесі - 60,9%-ды құрады.

кезең соңына, млрд. теңге

	2014 жылғы IV тоқсан	2015 жылғы IV тоқсан
Шығыстардың барлығы	100,0	100
Материалдық шығындар	45,0	25,6
Өзге де шығыстар	33,4	60,3
Еңбекақы төлеу шығыстары	14,1	8,3
Негізгі құрал-жабдықтар мен материалдық емес активтердің өтелімі	7,5	5,8

Қызметтің кейбір түрлері бойынша пайдалылығы (залалдылығы)

пайызбен

	2014 жылғы IV тоқсан	2015 жылғы IV тоқсан
Қызмет түрлері бойынша, барлығы	14,6	-5,7
Ауыл, орман және балық шаруашылығы	8,2	-9,3
Өнеркәсіп	22,5	-0,5
Кен өндіру өнеркәсібі және карьерлерді қазу	40,6	11,8
Өңдеу өнеркәсібі	7,0	-14,1
Электрмен жабдықтау, газ, бу беру және ауа баптау	6,7	-7,3
Сумен жабдықтау, кәріз жүйесі, қалдықтардың жиналуын және таратылуын бақылау	-2,3	0,7
Құрылыс	9,3	10,9
Көтерме және бөлшек сауда; автомобильдерді және мотоциклдерді жөндеу	9,0	-2,4
Көлік және қоймалау	10,6	-39,6

Кәсіпорындардың берешегі

2016 жылғы 1 қаңтарға республиканың кәсіпорындарындағы еңбекақы төлеу бойынша берешек 142,3 млрд. теңгені құрап, 2014 жылғы тиісті кезеңмен салыстырғанда 2,8% төмендеді. Мерзімі өткен берешек 1,2 млрд. теңге сомасында қалыптасты немесе еңбекақы төлеу бойынша жалпы берешектен 0,8% құрады.



Қызметтің жекелеген түрлері бойынша еңбекақы төлеу бойынша берешек

млн. теңге

	Міндеттемелер бойынша берешек	Еңбекақы төлеу бойынша берешек, барлығы	Еңбекақы төлеу бойынша мерзімі өткен берешек
Ауыл, орман және балық шаруашылығы	1 195 935,7	1 677,4	87,1
Өнеркәсіп	15 171 607,2	68 281,5	389,4
Кен өндіру өнеркәсібі және карьерлерді қазу	6 994 722,0	30 104,7	133,1
Өңдеу өнеркәсібі	6 637 689,5	29 595,8	225,0
Электрмен жабдықтау, газ, бу беру және ауа баптау	1 372 515,2	6 981,8	28,1
Сумен жабдықтау, кәріз жүйесі, қалдықтардың жиналуын және таратылуын бақылау	166 680,6	1 599,1	3,2
Құрылыс	3 403 937,5	19 909,1	244,6
Көтерме және бөлшек сауда; автомобильдерді және мотоциклдерді жөндеу	7 983 106,7	16 096,8	69,6
Көлік және қоймалау	8 709 252,8	16 343,7	46,9

* Жұмыс істейтіндердің саны 50 адамнан асатын.

10. Өңірлердің әлеуметтік-экономикалық дамуы

Ақмола облысы

Әлеуметтік даму

Халық, адам (2016 жылғы 1 мамырға)	746 052
Туғандар, адам (2016 жылғы қаңтар-сәуір)	4 098
Өлгендер, адам (2016 жылғы қаңтар-сәуір)	2 520
Келгені, адам (2016 жылғы қаңтар-сәуір)	5 033
Кеткені, адам (2016 жылғы қаңтар-сәуір)	4 945

Жұмыспен қамтылған халық, адам (2016 жылғы I тоқсан)	62,9
Жалдамалы қызметкерлер, жұмыспен қамтылған халықтың жалпы санына %-бен (2016 жылғы I тоқсан)	425 615
Жұмыссыздық деңгейі, % (2016 жылғы I тоқсан)	63,2
Жұмыссыздық деңгейі, % (2016 жылғы I тоқсан)	4,9

Жалақы, теңге (2016 жылғы I тоқсан)	94 172
Күнкөрістің ең төменгі деңгейінің шамасы, теңге (2016 жылғы мамыр)	19 070

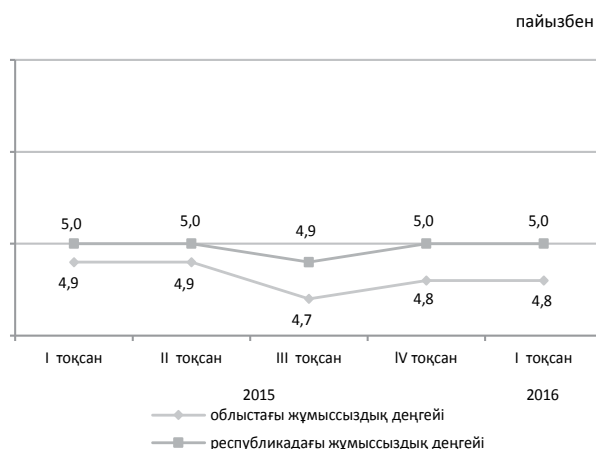

Экономиканың нақты секторы

	2016 жылғы қаңтар-мамыр 2015 жылғы қаңтар-мамырға, %-бен	2015 жылғы қаңтар-мамыр 2014 жылғы қаңтар-мамырға, %-бен
Өнеркәсіп	109,3	99,8
Ауыл шаруашылығы	104,3	106,9*
Құрылыс	115,3	110,2
Бөлшек сауда	99,7	104,3
Жүк айналымы	99,8	103,3
Жолаушылар айналымы	100,1	102,5
Байланыс	92,9	110,2

* 2015 жылға НКИ нақтыланған жылдық деректер бойынша қайта саналды



Ауыл шаруашылығы

	2016 жылғы қаңтар-мамыр	Өткен жылғы тиісті кезеңге пайызбен
Мал мен құстардың шаруашылықта сойылғаны немесе союға өткізілгені (тірідей салмақта), мың тонна	38,3	109,3
Сауылған сиыр сүті, мың тонна	128,9	103,4
Алынған тауық жұмыртқасы, млн. дана	317,1	108,2

Баға индексі

	2016 жылғы мамыр 2016 жылғы сәуірге, %	2016 жылғы мамыр 2015 жылғы желтоқсанға, %
Тұтыну бағасының индексі	100,3	103,2
Азық-түлік тауарлары	100,0	103,7
Азық-түлік емес тауарлар	100,5	104,1
Ақылы қызметтер	100,5	101,9
Өнеркәсіп өнімдеріне өндіруші кәсіпорындар бағасының индексі	100,3	108,2
Ауылшаруашылық өнімін өткізу бағасының индексі	100,2	106,4
Құрылыстағы баға индексі	100,1	102,4
Көліктің барлық түрлерімен жүк тасымалдау тарифтерінің индексі	100,1	101,3
Заңды тұлғаларға көрсетілген почталық және курьерлік қызметтер тарифтерінің индексі	100,7	104,5
Заңды тұлғаларға көрсетілген байланыс қызметтері тарифтерінің индексі	100,0	100,2
Коммерциялық жылжымайтын мүлікті жалға беру бағасының индексі	100,0	99,6

Ақтөбе облысы

Әлеуметтік даму

пайызбен

Халық, адам (2016 жылғы 1 мамырға)	839 151
Туғандар, адам (2016 жылғы қаңтар-сәуір)	6 555
Өлгендер, адам (2016 жылғы қаңтар-сәуір)	1 807
Келгені, адам (2016 жылғы қаңтар-сәуір)	5 319
Кеткені, адам (2016 жылғы қаңтар-сәуір)	5 684
Жұмыспен қамтылған халық, адам (2016 жылғы I тоқсан)	396 666
Жалдамалы қызметкерлер, жұмыспен қамтылған халықтың жалпы санына %-бен (2016 жылғы I тоқсан)	80,3
Жұмыссыздық деңгейі, % (2016 жылғы I тоқсан)	4,9
Жалақы, теңге (2016 жылғы I тоқсан)	107 596
Күнкөрістің ең төменгі деңгейінің шамасы, теңге (2016 жылғы мамыр)	19 219

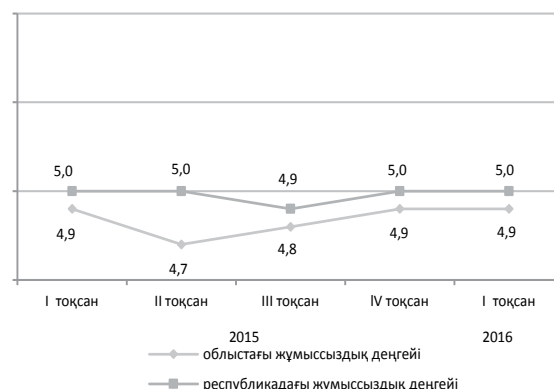

Экономиканың нақты секторы

	2016 жылғы қаңтар-мамыр 2015 жылғы қаңтар-мамырға, %-бен	2015 жылғы қаңтар-мамыр 2014 жылғы қаңтар-мамырға, %-бен
Өнеркәсіп	93,5	107,3
Ауыл шаруашылығы	102,8	99,1*
Құрылыс	96,5	88,8
Бөлшек сауда	92,3	101,3
Жүк айналымы	99,6	103,0
Жолаушылар айналымы	103,2	101,4
Байланыс	95,1	105,8

* 2015 жылға НКИ нақтыланған жылдық деректер бойынша қайта саналды.



Ауыл шаруашылығы

	2016 жылғы қаңтар-мамыр	Өткен жылғы тиісті кезеңге пайызбен
Мал мен құстардың шаруашылықта сойылғаны немесе союға өткізілгені (тірідей салмақта), мың тонна	47,6	103,3
Сауылған сиыр сүті, мың тонна	98,8	102,2
Алынған тауық жұмыртқасы, млн. дана	67,3	100,9

Баға индексі

	2016 жылғы мамыр 2016 жылғы сәуірге, %	2016 жылғы мамыр 2015 жылғы желтоқсанға, %
Тұтыну бағасының индексі	100,3	105,4
Азық-түлік тауарлары	100,2	103,9
Азық-түлік емес тауарлар	100,6	103,6
Ақылы қызметтер	100,1	108,8
Өнеркәсіп өнімдеріне өндіруші кәсіпорындар бағасының индексі	98,6	108,3
Ауылшаруашылық өнімін өткізу бағасының индексі	98,4	97,9
Құрылыстағы баға индексі	100,0	102,8
Көліктің барлық түрлерімен жүк тасымалдау тарифтерінің индексі	100,0	101,9
Заңды тұлғаларға көрсетілген почталық және курьерлік қызметтер тарифтерінің индексі	100,4	103,9
Заңды тұлғаларға көрсетілген байланыс қызметтері тарифтерінің индексі	100,0	101,3
Коммерциялық жылжымайтын мүлікті жалға беру бағасының индексі	100,2	100,4

Алматы облысы

Әлеуметтік даму

Халық, адам (2016 жылғы 1 мамырға)	1 953 645
Туғандар, адам (2016 жылғы қаңтар-сәуір)	16 735
Өлгендер, адам (2016 жылғы қаңтар-сәуір)	4 843
Келгені, адам (2016 жылғы қаңтар-сәуір)	12 172
Кеткені, адам (2016 жылғы қаңтар-сәуір)	17 900

Жұмыспен қамтылған халық, адам (2016 жылғы I тоқсан)	966 901
Жалдамалы қызметкерлер, жұмыспен қамтылған халықтың жалпы санына %-бен (2016 жылғы I тоқсан)	71,7
Жұмыссыздық деңгейі, % (2016 жылғы I тоқсан)	4,8

Жалақы, теңге (2016 жылғы I тоқсан)	99 237
Күнкөрістің ең төменгі деңгейінің шамасы, теңге (2016 жылғы мамыр)	20 144
	21 348

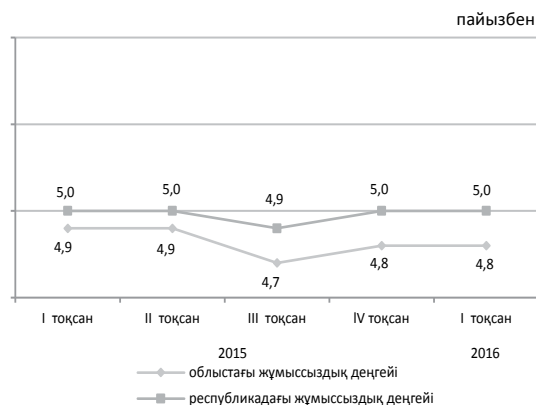

Экономиканың нақты секторы

	2016 жылғы қаңтар-мамыр 2015 жылғы қаңтар-мамырға, %-бен	2015 жылғы қаңтар-мамыр 2014 жылғы қаңтар-мамырға, %-бен
Өнеркәсіп	100,8	96,6
Ауыл шаруашылығы	105,1	100,1*
Құрылыс	72,6	165,5
Бөлшек сауда	98,5	100,0
Жүк айналымы	100,7	100,1
Жолаушылар айналымы	111,9	100,5
Байланыс	90,6	109,4

* 2015 жылға НКИ нақтыланған жылдық деректер бойынша қайта саналды.



Ауыл шаруашылығы

	2016 жылғы қаңтар-мамыр	Өткен жылғы тиісті кезеңге пайызбен
Мал мен құстардың шаруашылықта сойылғаны немесе союға өткізілгені (тірідей салмақта), мың тонна	105,5	109,9
Сауылған сиыр сүті, мың тонна	266,2	102,8
Алынған тауық жұмыртқасы, млн. дана	418,2	103,9

Баға индексі

	2016 жылғы мамыр 2016 жылғы сәуірге, %	2016 жылғы мамыр 2015 жылғы желтоқсанға, %
Тұтыну бағасының индексі	100,5	103,7
Азық-түлік тауарлары	100,2	103,1
Азық-түлік емес тауарлар	101,4	103,3
Ақылы қызметтер	100,0	104,9
Өнеркәсіп өнімдеріне өндіруші кәсіпорындар бағасының индексі	101,1	107,2
Ауылшаруашылық өнімін өткізу бағасының индексі	98,7	102,5
Құрылыстағы баға индексі	100,1	102,3
Көліктің барлық түрлерімен жүк тасымалдау тарифтерінің индексі	100,0	99,8
Заңды тұлғаларға көрсетілген почталық және курьерлік қызметтер тарифтерінің индексі	100,5	103,1
Заңды тұлғаларға көрсетілген байланыс қызметтері тарифтерінің индексі	100,0	100,1
Коммерциялық жылжымайтын мүлікті жалға беру бағасының индексі	100,0	100,7

Атырау облысы

Әлеуметтік даму

Халық, адам (2016 жылғы 1 мамырға)	598 896
Туғандар, адам (2016 жылғы қаңтар-сәуір)	5 316
Өлгендер, адам (2016 жылғы қаңтар-сәуір)	1 241
Келгені, адам (2016 жылғы қаңтар-сәуір)	3 682
Кеткені, адам (2016 жылғы қаңтар-сәуір)	3 423

пайызбен

Жұмыспен қамтылған халық, адам (2016 жылғы I тоқсан)	285 837
Жалдамалы қызметкерлер, жұмыспен қамтылған халықтың жалпы санына %-бен (2016 жылғы I тоқсан)	90,5
Жұмыссыздық деңгейі, % (2016 жылғы I тоқсан)	5,0

Жалақы, теңге (2016 жылғы I тоқсан)	257 181
-------------------------------------	---------

Күнкөрістің ең төменгі деңгейінің шамасы, теңге (2016 жылғы мамыр)	21 219
--	--------

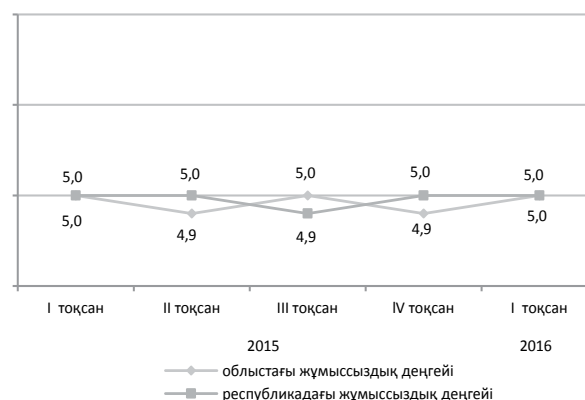

Экономиканың нақты секторы

	2016 жылғы қаңтар-мамыр 2015 жылғы қаңтар-мамырға, %-бен	2015 жылғы қаңтар-мамыр 2014 жылғы қаңтар-мамырға, %-бен
Өнеркәсіп	101,0	104,8
Ауыл шаруашылығы	103,3	101,8*
Құрылыс	242,9	77,6
Бөлшек сауда	97,6	100,6
Жүк айналымы	95,0	105,2
Жолаушылар айналымы	103,6	100,3
Байланыс	103,5	110,3

* 2015 жылға НКИ нақтыланған жылдық деректер бойынша қайта саналды.



Ауыл шаруашылығы

	2016 жылғы қаңтар-мамыр	Өткен жылғы тиісті кезеңге пайызбен
Мал мен құстардың шаруашылықта сойылғаны немесе союға өткізілгені (тірідей салмақта), мың тонна	16,9	99,6
Сауылған сиыр сүті, мың тонна	25,4	103,9
Алынған тауық жұмыртқасы, млн. дана	38,1	2,6 есе

Баға индексі

	2016 жылғы мамыр 2016 жылғы сәуірге, %	2016 жылғы мамыр 2015 жылғы желтоқсанға, %
Тұтыну бағасының индексі	100,2	104,2
Азық-түлік тауарлары	100,4	103,1
Азық-түлік емес тауарлар	100,1	102,0
Ақылы қызметтер	100,1	107,6
Өнеркәсіп өнімдеріне өндіруші кәсіпорындар бағасының индексі	106,2	97,6
Ауылшаруашылық өнімін өткізу бағасының индексі	99,5	99,9
Құрылыстағы баға индексі	100,2	102,1
Көліктің барлық түрлерімен жүк тасымалдау тарифтерінің индексі	99,2	103,1
Заңды тұлғаларға көрсетілген почталық және курьерлік қызметтер тарифтерінің индексі	100,3	103,5
Заңды тұлғаларға көрсетілген байланыс қызметтері тарифтерінің индексі	100,0	100,2
Коммерциялық жылжымайтын мүлікті жалға беру бағасының индексі	99,9	99,4

Батыс Қазақстан облысы

Әлеуметтік даму

Халық, адам (2016 жылғы 1 мамырға)	638 965
Туғандар, адам (2016 жылғы қаңтар-сәуір)	4 195
Өлгендер, адам (2016 жылғы қаңтар-сәуір)	1 849
Келгені, адам (2016 жылғы қаңтар-сәуір)	4 834
Кеткені, адам (2016 жылғы қаңтар-сәуір)	5 067
Жұмыспен қамтылған халық, адам (2016 жылғы I тоқсан)	317 781
Жалдамалы қызметкерлер, жұмыспен қамтылған халықтың жалпы санына %-бен (2016 жылғы I тоқсан)	62,6
Жұмыссыздық деңгейі, % (2016 жылғы I тоқсан)	5,0
Жалақы, теңге (2016 жылғы I тоқсан)	126 752
Күнкөрістің ең төменгі деңгейінің шамасы, теңге (2016 жылғы мамыр)	19 046

пайызбен

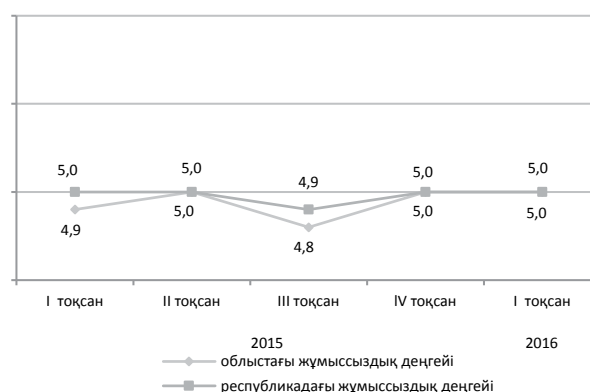

Экономиканың нақты секторы

	2016 жылғы қаңтар-мамыр 2015 жылғы қаңтар-мамырға, %-бен	2015 жылғы қаңтар-мамыр 2014 жылғы қаңтар-мамырға, %-бен
Өнеркәсіп	94,4	97,8
Ауыл шаруашылығы	104,2	102,0*
Құрылыс	124,3	115,4
Бөлшек сауда	98,6	101,1
Жүк айналымы	101,9	100,9
Жолаушылар айналымы	115,3	104,6
Байланыс	88,8	101,3

* 2015 жылға НКІ нақтыланған жылдық деректер бойынша қайта саналды.

2016 жылғы қаңтар-мамыр, пайызбен

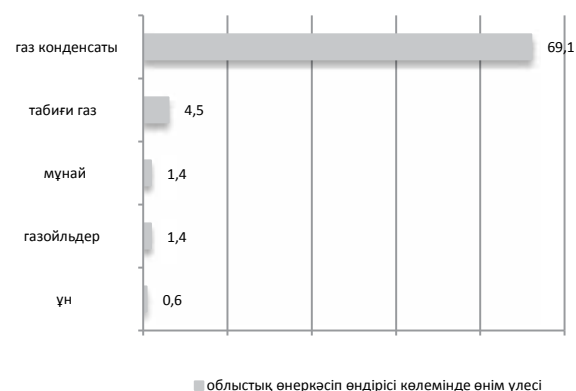

■ облыстық өнеркәсіп өндірісі көлемінде өнім үлесі

Ауыл шаруашылығы

	2016 жылғы қаңтар-мамыр	Өткен жылғы тиісті кезеңге пайызбен
Мал мен құстардың шаруашылықта сойылғаны немесе союға өткізілгені (тірідей салмақта), мың тонна	26,9	105,4
Сауылған сиыр сүті, мың тонна	74,9	103,4
Алынған тауық жұмыртқасы, млн. дана	61,2	99,3

Баға индексі

	2016 жылғы мамыр 2016 жылғы сәуірге, %	2016 жылғы мамыр 2015 жылғы желтоқсанға, %
Тұтыну бағасының индексі	100,1	104,8
Азық-түлік тауарлары	100,1	104,3
Азық-түлік емес тауарлар	100,2	102,4
Ақылы қызметтер	100,1	107,8
Өнеркәсіп өнімдеріне өндіруші кәсіпорындар бағасының индексі	101,5	90,9
Ауылшаруашылық өнімін өткізу бағасының индексі	100,0	102,4
Құрылыстағы баға индексі	100,0	102,0
Көліктің барлық түрлерімен жүк тасымалдау тарифтерінің индексі	100,0	104,4
Заңды тұлғаларға көрсетілген почталық және курьерлік қызметтер тарифтерінің индексі	100,7	104,4
Заңды тұлғаларға көрсетілген байланыс қызметтері тарифтерінің индексі	100,0	100,5
Коммерциялық жылжымайтын мүлікті жалға беру бағасының индексі	100,0	100,5

Жамбыл облысы

Әлеуметтік даму

Халық, адам (2016 жылғы 1 мамырға)	1 115 200
Туғандар, адам (2016 жылғы қаңтар-сәуір)	9 175
Өлгендер, адам (2016 жылғы қаңтар-сәуір)	2 523
Келгені, адам (2016 жылғы қаңтар-сәуір)	4 613
Кеткені, адам (2016 жылғы қаңтар-сәуір)	6 972
Жұмыспен қамтылған халық, адам (2016 жылғы I тоқсан)	507 912
Жалдамалы қызметкерлер, жұмыспен қамтылған халықтың жалпы санына %-бен (2016 жылғы I тоқсан)	53,8
Жұмыссыздық деңгейі, % (2016 жылғы I тоқсан)	4,9
Жалақы, теңге (2016 жылғы I тоқсан)	89 579
Күнкөрістің ең төменгі деңгейінің шамасы, теңге (2016 жылғы мамыр)	18 832

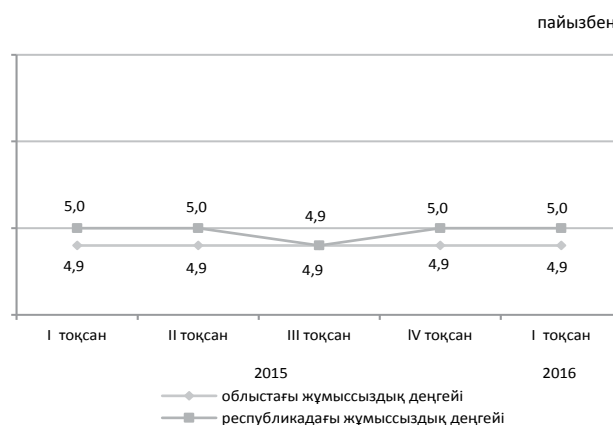

Экономиканың нақты секторы

	2016 жылғы қаңтар-мамыр 2015 жылғы қаңтар-мамырға, %-бен	2015 жылғы қаңтар-мамыр 2014 жылғы қаңтар-мамырға, %-бен
Өнеркәсіп	104,1	93,0
Ауыл шаруашылығы	102,9	100,2*
Құрылыс	67,0	100,8
Бөлшек сауда	98,7	107,5
Жүк айналымы	99,1	105,6
Жолаушылар айналымы	118,3	106,1
Байланыс	92,9	94,9

* 2015 жылға НКИ нақтыланған жылдық деректер бойынша қайта саналды.



Ауыл шаруашылығы

	2016 жылғы қаңтар-мамыр	Өткен жылғы тиісті кезеңге пайызбен
Мал мен құстардың шаруашылықта сойылғаны немесе союға өткізілгені (тірідей салмақта), мың тонна	35,0	103,9
Сауылған сиыр сүті, мың тонна	100,3	102,7
Алынған тауық жұмыртқасы, млн. дана	31,1	79,1

Баға индексі

	2016 жылғы мамыр 2016 жылғы сәуірге, %	2016 жылғы мамыр 2015 жылғы желтоқсанға, %
Тұтыну бағасының индексі	100,7	104,6
Азық-түлік тауарлары	100,0	104,0
Азық-түлік емес тауарлар	100,5	104,2
Ақылы қызметтер	101,6	105,7
Өнеркәсіп өнімдеріне өндіруші кәсіпорындар бағасының индексі	99,6	107,2
Ауылшаруашылық өнімін өткізу бағасының индексі	99,6	100,1
Құрылыстағы баға индексі	100,0	102,0
Көліктің барлық түрлерімен жүк тасымалдау тарифтерінің индексі	100,4	98,1
Заңды тұлғаларға көрсетілген почталық және курьерлік қызметтер тарифтерінің индексі	100,5	103,9
Заңды тұлғаларға көрсетілген байланыс қызметтері тарифтерінің индексі	100,0	100,1
Коммерциялық жылжымайтын мүлікті жалға беру бағасының индексі	100,1	99,7

Қарағанды облысы

Әлеуметтік даму

Халық, адам (2016 жылғы 1 мамырға)	1 386 786
Туғандар, адам (2016 жылғы қаңтар-сәуір)	7 711
Өлгендер, адам (2016 жылғы қаңтар-сәуір)	4 724
Келгені, адам (2016 жылғы қаңтар-сәуір)	8 710
Кеткені, адам (2016 жылғы қаңтар-сәуір)	9 800

Жұмыспен қамтылған халық, адам (2016 жылғы I тоқсан)	665 214
Жалдамалы қызметкерлер, жұмыспен қамтылған халықтың жалпы санына %-бен (2016 жылғы I тоқсан)	86,7
Жұмыссыздық деңгейі, % (2016 жылғы I тоқсан)	4,9

Жалақы, теңге (2016 жылғы I тоқсан)	118 556
Күнкөрістің ең төменгі деңгейінің шамасы, теңге (2016 жылғы мамыр)	19 577

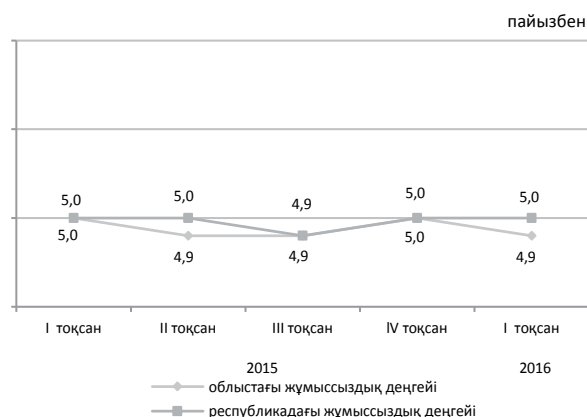

Экономиканың нақты секторы

	2016 жылғы қаңтар-мамыр 2015 жылғы қаңтар-мамырға, %-бен	2015 жылғы қаңтар-мамыр 2014 жылғы қаңтар-мамырға, %-бен
Өнеркәсіп	103,0	112,2
Ауыл шаруашылығы	102,4	103,0*
Құрылыс	93,4	73,6
Бөлшек сауда	94,7	101,0
Жүк айналымы	100,1	99,5
Жолаушылар айналымы	104,3	100,5
Байланыс	93,0	105,4

* 2015 жылға НКИ нақтыланған жылдық деректер бойынша қайта саналды.



Ауыл шаруашылығы

	2016 жылғы қаңтар-мамыр	Өткен жылғы тиісті кезеңге пайызбен
Мал мен құстардың шаруашылықта сойылғаны немесе союға өткізілгені (тірідей салмақта), мың тонна	37,8	99,0
Сауылған сиыр сүті, мың тонна	147,3	111,3
Алынған тауық жұмыртқасы, млн. дана	253,6	96,7

Баға индексі

	2016 жылғы мамыр 2016 жылғы сәуірге, %	2016 жылғы мамыр 2015 жылғы желтоқсанға, %
Тұтыну бағасының индексі	100,7	104,3
Азық-түлік тауарлары	100,7	104,8
Азық-түлік емес тауарлар	101,1	104,2
Ақылы қызметтер	100,3	104,0
Өнеркәсіп өнімдеріне өндіруші кәсіпорындар бағасының индексі	103,4	112,4
Ауылшаруашылық өнімін өткізу бағасының индексі	98,5	104,8
Құрылыстағы баға индексі	100,0	101,3
Көліктің барлық түрлерімен жүк тасымалдау тарифтерінің индексі	100,0	101,0
Заңды тұлғаларға көрсетілген почталық және курьерлік қызметтер тарифтерінің индексі	100,5	103,4
Заңды тұлғаларға көрсетілген байланыс қызметтері тарифтерінің индексі	100,0	99,5
Коммерциялық жылжымайтын мүлікті жалға беру бағасының индексі	100,1	101,7

Қостанай облысы

Әлеуметтік даму

Халық, адам (2016 жылғы 1 мамырға)	883 883
Туғандар, адам (2016 жылғы қаңтар-сәуір)	3 962
Өлгендер, адам (2016 жылғы қаңтар-сәуір)	3 135
Келгені, адам (2016 жылғы қаңтар-сәуір)	6 884
Кеткені, адам (2016 жылғы қаңтар-сәуір)	7 468
Жұмыспен қамтылған халық, адам (2016 жылғы I тоқсан)	490 247
Жалдамалы қызметкерлер, жұмыспен қамтылған халықтың жалпы санына %-бен (2016 жылғы I тоқсан)	65,2
Жұмыссыздық деңгейі, % (2016 жылғы I тоқсан)	5,0
Жалақы, теңге (2016 жылғы I тоқсан)	97 835
Күнкөрістің ең төменгі деңгейінің шамасы, теңге (2016 жылғы мамыр)	18 922

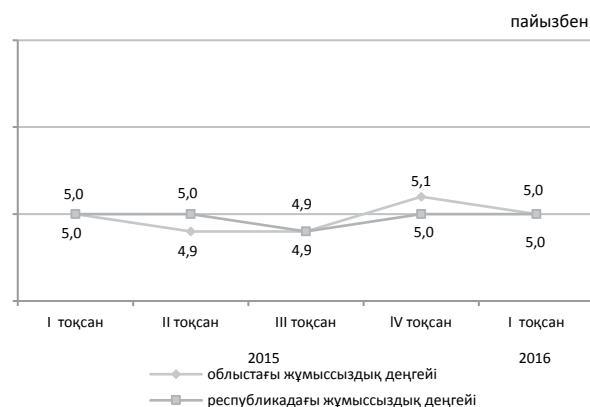

Экономиканың нақты секторы

	2016 жылғы қаңтар-мамыр 2015 жылғы қаңтар-мамырға, %-бен	2015 жылғы қаңтар-мамыр 2014 жылғы қаңтар-мамырға, %-бен
Өнеркәсіп	84,3	100,5
Ауыл шаруашылығы	99,5	102,6*
Құрылыс	83,7	95,2
Бөлшек сауда	99,2	104,2
Жүк айналымы	98,4	101,6
Жолаушылар айналымы	102,7	104,2
Байланыс	97,4	108,1

* 2015 жылға НКИ нақтыланған жылдық деректер бойынша қайта саналды.



Ауыл шаруашылығы

	2016 жылғы қаңтар-мамыр	Өткен жылғы тиісті кезеңге пайызбен
Мал мен құстардың шаруашылықта сойылғаны немесе союға өткізілгені (тірідей салмақта), мың тонна	40,2	95,0
Сауылған сиыр сүті, мың тонна	152,3	102,3
Алынған тауық жұмыртқасы, млн. дана	253,8	107,0

Баға индексі

	2016 жылғы наурыз 2016 жылғы ақпанға, %	2016 жылғы наурыз 2015 жылғы желтоқсанға, %
Тұтыну бағасының индексі	100,3	103,5
Азық-түлік тауарлары	100,0	102,4
Азық-түлік емес тауарлар	100,5	102,7
Ақылы қызметтер	100,5	105,5
Өнеркәсіп өнімдеріне өндіруші кәсіпорындар бағасының индексі	102,1	108,4
Ауылшаруашылық өнімін өткізу бағасының индексі	99,9	104,1
Құрылыстағы баға индексі	100,2	101,4
Көліктің барлық түрлерімен жүк тасымалдау тарифтерінің индексі	100,1	104,8
Заңды тұлғаларға көрсетілген почталық және курьерлік қызметтер тарифтерінің индексі	100,4	111,8
Заңды тұлғаларға көрсетілген байланыс қызметтері тарифтерінің индексі	100,0	101,0
Коммерциялық жылжымайтын мүлікті жалға беру бағасының индексі	100,1	100,2

Қызылорда облысы

Әлеуметтік даму

Халық, адам (2016 жылғы 1 мамырға)	769 533
Туғандар, адам (2016 жылғы қаңтар-сәуір)	6 154
Өлгендер, адам (2016 жылғы қаңтар-сәуір)	1 510
Келгені, адам (2016 жылғы қаңтар-сәуір)	5 377
Кеткені, адам (2016 жылғы қаңтар-сәуір)	5 659
Жұмыспен қамтылған халық, адам (2016 жылғы I тоқсан)	314 231
Жалдамалы қызметкерлер, жұмыспен қамтылған халықтың жалпы санына %-бен (2016 жылғы I тоқсан)	63,8
Жұмыссыздық деңгейі, % (2016 жылғы I тоқсан)	5,0
Жалақы, теңге (2016 жылғы I тоқсан)	109 081
Күнкөрістің ең төменгі деңгейінің шамасы, теңге (2016 жылғы мамыр)	18 510

пайызбен

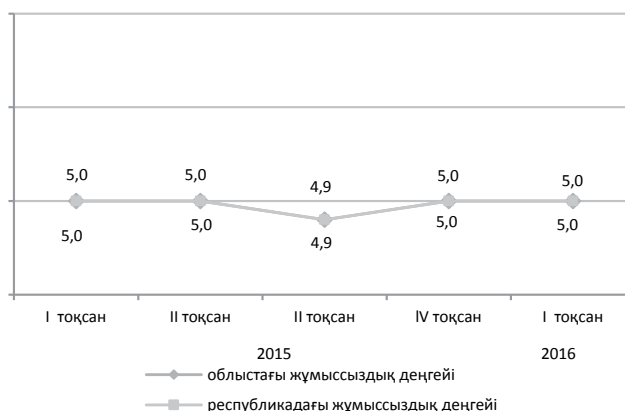

Экономиканың нақты секторы

	2016 жылғы қаңтар-мамыр 2015 жылғы қаңтар-мамырға, %-бен	2015 жылғы қаңтар-мамыр 2014 жылғы қаңтар-мамырға, %-бен
Өнеркәсіп	90,8	97,5
Ауыл шаруашылығы	103,4	100,9*
Құрылыс	68,3	94,1
Бөлшек сауда	99,9	105,5
Жүк айналымы	98,8	100,7
Жолаушылар айналымы	108,1	106,8
Байланыс	96,9	109,1

* 2015 жылға НКИ нақтыланған жылдық деректер бойынша қайта саналды

2016 жылғы қаңтар-мамыр, пайызбен



Ауыл шаруашылығы

	2016 жылғы қаңтар-мамыр	Өткен жылғы тиісті кезеңге пайызбен
Мал мен құстардың шаруашылықта сойылғаны немесе союға өткізілгені (тірідей салмақта), мың тонна	12,2	104,7
Сауылған сиыр сүті, мың тонна	29,3	101,2
Алынған тауық жұмыртқасы, млн. дана	1,6	100,4

Баға индексі

	2016 жылғы мамыр 2016 жылғы сәуірге, %	2016 жылғы мамыр 2015 жылғы желтоқсанға, %
Тұтыну бағасының индексі	100,5	102,7
Азық-түлік тауарлары	100,1	103,6
Азық-түлік емес тауарлар	100,1	102,2
Ақылы қызметтер	101,2	102,1
Өнеркәсіп өнімдеріне өндіруші кәсіпорындар бағасының индексі	107,0	109,0
Ауылшаруашылық өнімін өткізу бағасының индексі	100,3	100,7
Құрылыстағы баға индексі	100,0	102,0
Көліктің барлық түрлерімен жүк тасымалдау тарифтерінің индексі	100,0	100,2
Заңды тұлғаларға көрсетілген почталық және курьерлік қызметтер тарифтерінің индексі	100,6	103,3
Заңды тұлғаларға көрсетілген байланыс қызметтері тарифтерінің индексі	100,0	100,1
Коммерциялық жылжымайтын мүлікті жалға беру бағасының индексі	100,0	99,3

Маңғыстау облысы

Әлеуметтік даму

Халық, адам (2016 жылғы 1 мамырға)	633 069
Туғандар, адам (2016 жылғы қаңтар-сәуір)	6 399
Өлгендер, адам (2016 жылғы қаңтар-сәуір)	846
Келгені, адам (2016 жылғы қаңтар-сәуір)	3 692
Кеткені, адам (2016 жылғы қаңтар-сәуір)	2 969

Жұмыспен қамтылған халық, адам (2016 жылғы I тоқсан)	265 051
Жалдамалы қызметкерлер, жұмыспен қамтылған халықтың жалпы санына %-бен (2016 жылғы I тоқсан)	96,7
Жұмыссыздық деңгейі, % (2016 жылғы I тоқсан)	5,1

Жалақы, теңге (2016 жылғы I тоқсан)	246 231
Күнкөрістің ең төменгі деңгейінің шамасы, теңге (2016 жылғы мамыр)	25 372

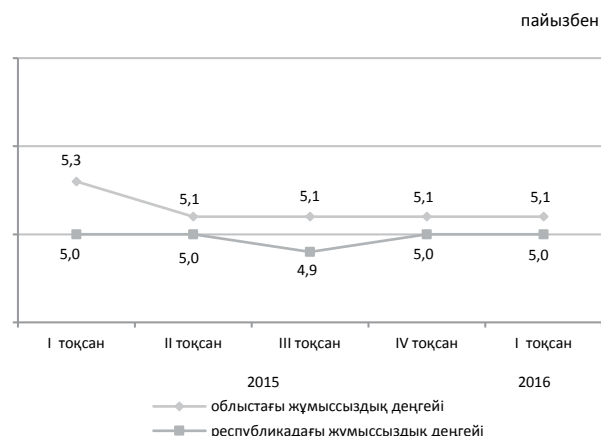

Экономиканың нақты секторы

	2016 жылғы қаңтар-мамыр 2015 жылғы қаңтар-мамырға, %-бен	2015 жылғы қаңтар-мамыр 2014 жылғы қаңтар-мамырға, %-бен
Өнеркәсіп	99,7	99,5
Ауыл шаруашылығы	77,3	104,8*
Құрылыс	98,1	92,0
Бөлшек сауда	87,7	106,1
Жүк айналымы	97,2	99,8
Жолаушылар айналымы	102,8	100,0
Байланыс	102,0	126,1

* 2015 жылға НКИ нақтыланған жылдық деректер бойынша қайта саналды.



Ауыл шаруашылығы

	2016 жылғы қаңтар-мамыр	Өткен жылғы тиісті кезеңге пайызбен
Мал мен құстардың шаруашылықта сойылғаны немесе союға өткізілгені (тірідей салмақта), мың тонна	2,5	59,1
Сауылған сиыр сүті, мың тонна	1,4	100,1
Алынған тауық жұмыртқасы, млн. дана	0,9	142,2

Баға индексі

	2016 жылғы мамыр 2016 жылғы сәуірге, %	2016 жылғы мамыр 2015 жылғы желтоқсанға, %
Тұтыну бағасының индексі	100,7	105,2
Азық-түлік тауарлары	101,4	107,2
Азық-түлік емес тауарлар	100,3	102,3
Ақылы қызметтер	100,2	105,8
Өнеркәсіп өнімдеріне өндіруші кәсіпорындар бағасының индексі	106,5	106,0
Ауылшаруашылық өнімін өткізу бағасының индексі	99,9	100,4
Құрылыстағы баға индексі	100,2	102,5
Көліктің барлық түрлерімен жүк тасымалдау тарифтерінің индексі	100,0	101,1
Заңды тұлғаларға көрсетілген почталық және курьерлік қызметтерінің тарифтері индексі	100,7	105,3
Заңды тұлғаларға көрсетілген байланыс қызметтері тарифтері индексі	100,0	99,5
Коммерциялық жылжымайтын мүлікті жалға беру бағасының индексі	100,0	98,2

Оңтүстік Қазақстан облысы

Әлеуметтік даму

Халық, адам (2016 жылғы 1 мамырға)	2 861 325
Туғандар, адам (2016 жылғы қаңтар-сәуір)	27 970
Өлгендер, адам (2016 жылғы қаңтар-сәуір)	5 336
Келгені, адам (2016 жылғы қаңтар-сәуір)	16 128
Кеткені, адам (2016 жылғы қаңтар-сәуір)	18 744
Жұмыспен қамтылған халық, адам (2016 жылғы I тоқсан)	1 095 983
Жалдамалы қызметкерлер, жұмыспен қамтылған халықтың жалпы санына %-бен (2016 жылғы I тоқсан)	56,9
Жұмыссыздық деңгейі, % (2016 жылғы I тоқсан)	5,3
Жалақы, теңге (2016 жылғы I тоқсан)	92 960
Күнкөрістің ең төменгі деңгейінің шамасы, теңге (2016 жылғы мамыр)	19 312

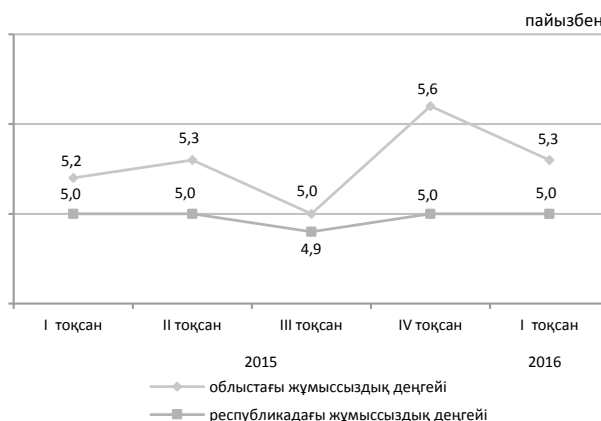

Экономиканың нақты секторы

	2016 жылғы қаңтар-мамыр 2015 жылғы қаңтар-мамырға, %-бен	2015 жылғы қаңтар-мамыр 2014 жылғы қаңтар-мамырға, %-бен
Өнеркәсіп	105,1	103,1
Ауыл шаруашылығы	101,9	103,0*
Құрылыс	88,2	106,4
Бөлшек сауда	98,5	104,5
Жүк айналымы	103,1	104,1
Жолаушылар айналымы	113,5	102,9
Байланыс	96,4	107,1

* 2015 жылға НКИ нақтыланған жылдық деректер бойынша қайта саналды.



Ауыл шаруашылығы

	2016 жылғы қаңтар-мамыр	Өткен жылғы тиісті кезеңге пайызбен
Мал мен құстардың шаруашылықта сойылғаны немесе союға өткізілгені (тірідей салмақта), мың тонна	83,3	101,8
Сауылған сиыр сүті, мың тонна	288,8	102,6
Алынған тауық жұмыртқасы, млн. дана	123,9	104,8

Баға индексі

	2016 жылғы мамыр 2016 жылғы сәуірге, %	2016 жылғы мамыр 2015 жылғы желтоқсанға, %
Тұтыну бағасының индексі	101,1	104,8
Азық-түлік тауарлары	100,2	104,4
Азық-түлік емес тауарлар	100,8	105,0
Ақылы қызметтер	102,5	105,2
Өнеркәсіп өнімдеріне өндіруші кәсіпорындар бағасының индексі	102,1	106,0
Ауылшаруашылық өнімін өткізу бағасының индексі	99,9	100,5
Құрылыстағы баға индексі	100,1	102,0
Көліктің барлық түрлерімен жүк тасымалдау тарифтерінің индексі	99,8	101,3
Заңды тұлғаларға көрсетілген почталық және курьерлік қызметтер тарифтерінің индексі	100,5	103,4
Заңды тұлғаларға көрсетілген байланыс қызметтері тарифтерінің индексі	100,0	100,1
Коммерциялық жылжымайтын мүлікті жалға беру бағасының индексі	99,7	99,6

Солтүстік Қазақстан облысы

Әлеуметтік даму

пайызбен

Халық, адам (2016 жылғы 1 мамырға)	568 652
Туғандар, адам (2016 жылғы қаңтар-сәуір)	2 534
Өлгендер, адам (2016 жылғы қаңтар-сәуір)	2 329
Келгені, адам (2016 жылғы қаңтар-сәуір)	5 278
Кеткені, адам (2016 жылғы қаңтар-сәуір)	6 277
Жұмыспен қамтылған халық, адам (2016 жылғы I тоқсан)	312 972
Жалдамалы қызметкерлер, жұмыспен қамтылған халықтың жалпы санына %-бен (2016 жылғы I тоқсан)	68,3
Жұмыссыздық деңгейі, % (2016 жылғы I тоқсан)	5,0
Жалақы, теңге (2016 жылғы I тоқсан)	88 802
Күнкөрістің ең төменгі деңгейінің шамасы, теңге (2016 жылғы мамыр)	17 950
	19 202

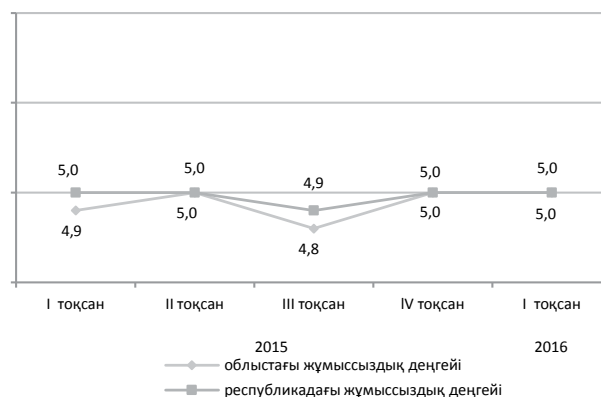

Экономиканың нақты секторы

	2016 жылғы қаңтар-мамыр 2015 жылғы қаңтар-мамырға, %-бен	2015 жылғы қаңтар-мамыр 2014 жылғы қаңтар-мамырға, %-бен
Өнеркәсіп	100,4	100,5
Ауыл шаруашылығы	102,0	103,9*
Құрылыс	100,3	169,8
Бөлшек сауда	98,8	102,1
Жүк айналымы	101,1	106,6
Жолаушылар айналымы	100,0	100,0
Байланыс	97,7	108,0

* 2015 жылға НКИ нақтыланған жылдық деректер бойынша қайта саналды.



Ауыл шаруашылығы

	2016 жылғы қаңтар-мамыр	Өткен жылғы тиісті кезеңге пайызбен
Мал мен құстардың шаруашылықта сойылғаны немесе союға өткізілгені (тірідей салмақта), мың тонна	29,3	100,7
Сауылған сиыр сүті, мың тонна	168,1	105,2
Алынған тауық жұмыртқасы, млн. дана	212,5	94,6

Баға индексі

	2016 жылғы мамыр 2016 жылғы сәуір, %	2016 жылғы мамыр 2015 жылғы желтоқсанға, %
Тұтыну бағасының индексі	100,4	103,4
Азық-түлік тауарлары	100,0	103,5
Азық-түлік емес тауарлар	100,7	103,4
Ақылы қызметтер	100,4	103,2
Өнеркәсіп өнімдеріне өндіруші кәсіпорындар бағасының индексі	100,3	104,6
Ауылшаруашылық өнімін өткізу бағасының индексі	100,2	103,6
Құрылыстағы баға индексі	100,3	101,9
Көліктің барлық түрлерімен жүк тасымалдау тарифтерінің индексі	100,0	100,4
Заңды тұлғаларға көрсетілген почталық және курьерлік қызметтер тарифтерінің индексі	100,5	103,3
Заңды тұлғаларға көрсетілген байланыс қызметтері тарифтерінің индексі	100,0	100,4
Коммерциялық жылжымайтын мүлікті жалға беру бағасының индексі	100,2	99,5

Павлодар облысы

Әлеуметтік даму

Халық, адам (2016 жылғы 1 мамырға)	759 223
Туғандар, адам (2016 жылғы қаңтар-сәуір)	3 964
Өлгендер, адам (2016 жылғы қаңтар-сәуір)	2 518
Келгені, адам (2016 жылғы қаңтар-сәуір)	5 855
Кеткені, адам (2016 жылғы қаңтар-сәуір)	6 557

Жұмыспен қамтылған халық, адам (2016 жылғы I тоқсан)	417 201
Жалдамалы қызметкерлер, жұмыспен қамтылған халықтың жалпы санына %-бен (2016 жылғы I тоқсан)	79,9
Жұмыссыздық деңгейі, % (2016 жылғы I тоқсан)	4,8

Жалақы, теңге (2016 жылғы I тоқсан)	114 027
Күнкөрістің ең төменгі деңгейінің шамасы, теңге (2016 жылғы мамыр)	18 461

пайызбен

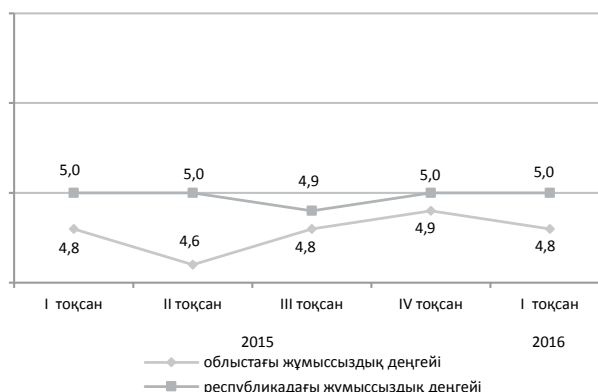

Экономиканың нақты секторы

2016 жылғы қаңтар-мамыр, пайызбен

	2016 жылғы қаңтар-мамыр 2015 жылғы қаңтар-мамырға, %-бен	2015 жылғы қаңтар-мамыр 2014 жылғы қаңтар-мамырға, %-бен
Өнеркәсіп	98,0	95,0
Ауыл шаруашылығы	97,9	105,3*
Құрылыс	58,6	147,2
Бөлшек сауда	98,0	105,8
Жүк айналымы	101,0	105,4
Жолаушылар айналымы	106,8	102,7
Байланыс	99,5	106,9

* 2015 жылға НКИ нақтыланған жылдық деректер бойынша қайта саналды.

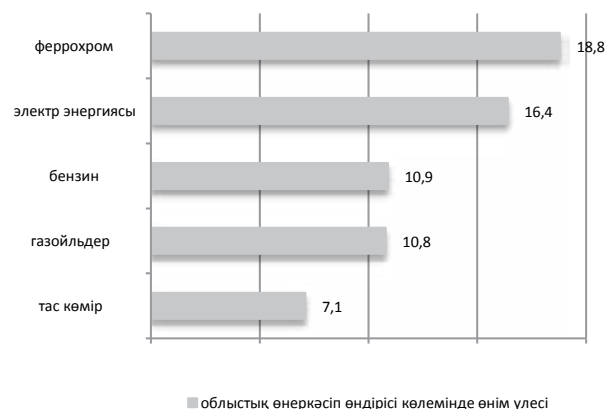

Ауыл шаруашылығы

	2016 жылғы қаңтар-мамыр	Өткен жылғы тиісті кезеңге пайызбен
Мал мен құстардың шаруашылықта сойылғаны немесе союға өткізілгені (тірідей салмақта), мың тонна	27,5	94,7
Сауылған сиыр сүті, мың тонна	124,6	100,9
Алынған тауық жұмыртқасы, млн. дана	47,1	93,1

Баға индексі

	2016 жылғы мамыр 2016 жылғы сәуірге, %	2016 жылғы мамыр 2015 жылғы желтоқсанға, %
Тұтыну бағасының индексі	100,5	104,2
Азық-түлік тауарлары	100,5	104,6
Азық-түлік емес тауарлар	100,7	103,9
Ақылы қызметтер	100,3	104,1
Өнеркәсіп өнімдеріне өндіруші кәсіпорындар бағасының индексі	100,5	121,2
Ауылшаруашылық өнімін өткізу бағасының индексі	99,3	101,0
Құрылыстағы баға индексі	100,0	101,9
Көліктің барлық түрлерімен жүк тасымалдау тарифтерінің индексі	100,0	106,7
Заңды тұлғаларға көрсетілген почталық және курьерлік қызметтер тарифтерінің индексі	100,5	106,9
Заңды тұлғаларға көрсетілген байланыс қызметтері тарифтерінің индексі	100,0	100,8
Коммерциялық жылжымайтын мүлікті жалға беру бағасының индексі	100,4	101,0

Шығыс Қазақстан облысы

Әлеуметтік даму

Халық, адам (2016 жылғы 1 мамырға)	1 396 537
Туғандар, адам (2016 жылғы қаңтар-сәуір)	7 384
Өлгендер, адам (2016 жылғы қаңтар-сәуір)	4 927
Келгені, адам (2016 жылғы қаңтар-сәуір)	9 717
Кеткені, адам (2016 жылғы қаңтар-сәуір)	11 434
Жұмыспен қамтылған халық, адам (2016 жылғы I тоқсан)	693 343
Жалдамалы қызметкерлер, жұмыспен қамтылған халықтың жалпы санына %-бен (2016 жылғы I тоқсан)	69,2
Жұмыссыздық деңгейі, % (2016 жылғы I тоқсан)	4,9
Жалақы, теңге (2016 жылғы I тоқсан)	108 438
Күнкөрістің ең төменгі деңгейінің шамасы, теңге (2016 жылғы мамыр)	20 850

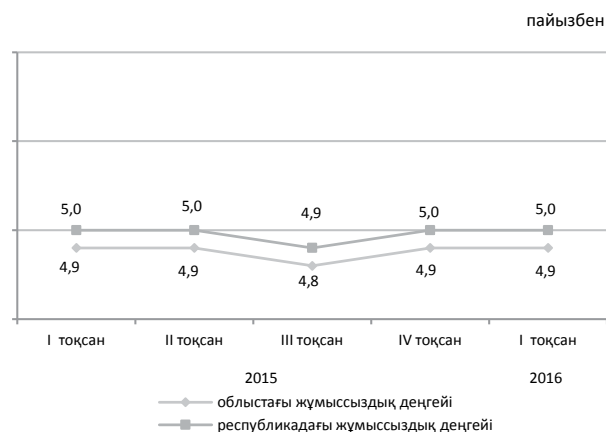

Экономиканың нақты секторы

	2016 жылғы қаңтар-мамыр 2015 жылғы қаңтар-мамырға, %-бен	2015 жылғы қаңтар-мамыр 2014 жылғы қаңтар-мамырға, %-бен
Өнеркәсіп	104,1	92,3
Ауыл шаруашылығы	104,3	102,1*
Құрылыс	78,8	110,7
Бөлшек сауда	97,9	104,7
Жүк айналымы	102,0	106,0
Жолаушылар айналымы	102,8	102,9
Байланыс	94,8	100,1

* 2015 жылға НКИ нақтыланған жылдық деректер бойынша қайта саналды.



Ауыл шаруашылығы

	2016 жылғы қаңтар-мамыр	Өткен жылғы тиісті кезеңге пайызбен
Мал мен құстардың шаруашылықта сойылғаны немесе союға өткізілгені (тірідей салмақта), мың тонна	73,2	105,8
Сауылған сиыр сүті, мың тонна	279,6	104,3
Алынған тауық жұмыртқасы, млн. дана	52,6	102,0

Баға индексі

	2016 жылғы мамыр 2016 жылғы сәуірге, %	2016 жылғы мамыр 2015 жылғы желтоқсанға, %
Тұтыну бағасының индексі	100,6	104,0
Азық-түлік тауарлары	100,9	105,2
Азық-түлік емес тауарлар	100,7	104,9
Ақылы қызметтер	100,2	101,8
Өнеркәсіп өнімдеріне өндіруші кәсіпорындар бағасының индексі	100,1	114,1
Ауылшаруашылық өнімін өткізу бағасының индексі	100,2	103,0
Құрылыстағы баға индексі	100,2	102,6
Көліктің барлық түрлерімен жүк тасымалдау тарифтерінің индексі	100,0	104,6
Заңды тұлғаларға көрсетілген почталық және курьерлік қызметтер тарифтерінің индексі	100,6	104,0
Заңды тұлғаларға көрсетілген байланыс қызметтері тарифтерінің индексі	100,0	124,4
Коммерциялық жылжымайтын мүлікті жалға беру бағасының индексі	99,8	101,0

Астана қаласы

Әлеуметтік даму

Халық, адам (2016 жылғы 1 мамырға)	880 191
Туғандар, адам (2016 жылғы қаңтар-сәуір)	8 954
Өлгендер, адам (2016 жылғы қаңтар-сәуір)	1 270
Келгені, адам (2016 жылғы қаңтар-сәуір)	11 750
Кеткені, адам (2016 жылғы қаңтар-сәуір)	11 862

Жұмыспен қамтылған халық, адам (2016 жылғы I тоқсан)	466 105
Жалдамалы қызметкерлер, жұмыспен қамтылған халықтың жалпы санына %-бен (2016 жылғы I тоқсан)	94,9
Жұмыссыздық деңгейі, % (2016 жылғы I тоқсан)	4,7

Жалақы, теңге (2016 жылғы I тоқсан)	189 087
Күнкөрістің ең төменгі деңгейінің шамасы, теңге (2016 жылғы мамыр)	23 888

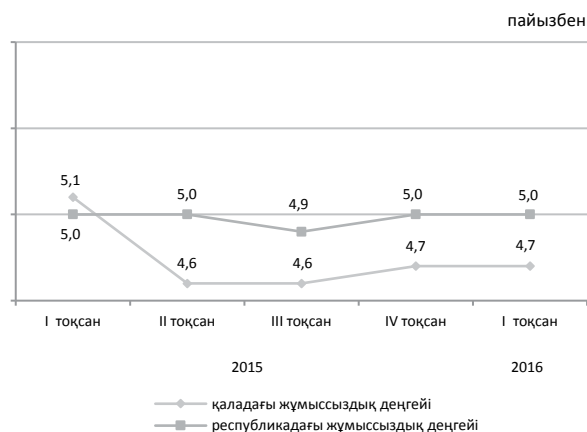

Экономиканың нақты секторы

	2016 жылғы қаңтар-мамыр 2015 жылғы қаңтар-мамырға, %-бен	2015 жылғы қаңтар-мамыр 2014 жылғы қаңтар-мамырға, %-бен
Өнеркәсіп	102,3	115,5
Ауыл шаруашылығы	86,2	86,8*
Құрылыс	132,3	117,7
Бөлшек сауда	98,9	103,4
Жүк айналымы	100,9	103,5
Жолаушылар айналымы	109,9	104,2
Байланыс	73,7	101,6

* 2015 жылға НКИ нақтыланған жылдық деректер бойынша қайта саналды.



Ауыл шаруашылығы

	2016 жылғы қаңтар-мамыр	Өткен жылғы тиісті кезеңге пайызбен
Мал мен құстардың шаруашылықта сойылғаны немесе союға өткізілгені (тірідей салмақта), тонна	77,2	64,6
Сауылған сиыр сүті, тонна	215,5	94,7
Алынған тауық жұмыртқасы, мың дана	85,5	97,5

Баға индексі

	2016 жылғы мамыр 2016 жылғы сәуірге, %	2016 жылғы мамыр 2015 жылғы желтоқсанға, %
Тұтыну бағасының индексі	100,8	104,5
Азық-түлік тауарлары	101,1	105,6
Азық-түлік емес тауарлар	101,4	104,2
Ақылы қызметтер	99,8	103,6
Өнеркәсіп өнімдеріне өндіруші кәсіпорындар бағасының индексі	99,4	101,8
Ауылшаруашылық өнімін өткізу бағасының индексі	-	-
Құрылыстағы баға индексі	100,3	101,7
Көліктің барлық түрлерімен жүк тасымалдау тарифтерінің индексі	100,0	100,2
Заңды тұлғаларға көрсетілген почталық және курьерлік қызметтер тарифтерінің индексі	100,5	105,3
Заңды тұлғаларға көрсетілген байланыс қызметтері тарифтерінің индексі	100,0	98,3
Коммерциялық жылжымайтын мүлікті жалға беру бағасының индексі	100,0	102,9

Алматы қаласы

Әлеуметтік даму

Халық, адам (2016 жылғы 1 мамырға)	1 722 076
Туғандар, адам (2016 жылғы қаңтар-сәуір)	10 028
Өлгендер, адам (2016 жылғы қаңтар-сәуір)	3 630
Келгені, адам (2016 жылғы қаңтар-сәуір)	28 793
Кеткені, адам (2016 жылғы қаңтар-сәуір)	16 597
Жұмыспен қамтылған халық, адам (2016 жылғы I тоқсан)	842 326
Жалдамалы қызметкерлер, жұмыспен қамтылған халықтың жалпы санына %-бен (2016 жылғы I тоқсан)	92,3
Жұмыссыздық деңгейі, % (2016 жылғы I тоқсан)	5,3
Жалақы, теңге (2016 жылғы I тоқсан)	168 724
Күнкөрістің ең төменгі деңгейінің шамасы, теңге (2016 жылғы мамыр)	23 323

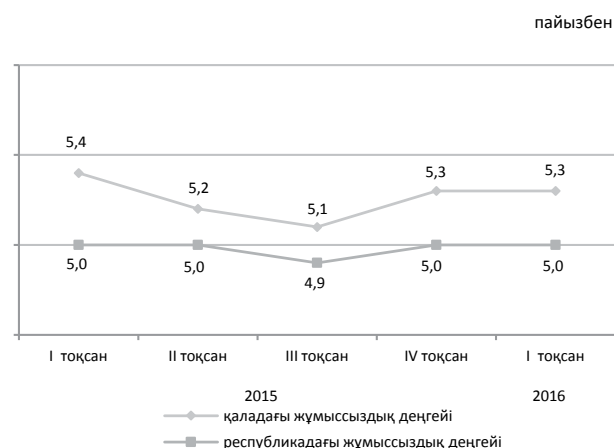

Экономиканың нақты секторы

	2016 жылғы қаңтар-мамыр 2015 жылғы қаңтар-мамырға, %-бен	2015 жылғы қаңтар-мамыр 2014 жылғы қаңтар-мамырға, %-бен
Өнеркәсіп	92,9	103,5
Ауыл шаруашылығы	89,2	31,5*
Құрылыс	80,7	105,3
Бөлшек сауда	99,7	102,0
Жүк айналымы	107,3	107,6
Жолаушылар айналымы	105,6	103,8
Байланыс	103,7	104,9

* 2015 жылғы НКИ нақтыланған жылдық деректер бойынша қайта саналды.



Ауыл шаруашылығы

	2016 жылғы қаңтар-мамыр	Өткен жылғы тиісті кезеңге пайызбен
Мал мен құстардың шаруашылықта сойылғаны немесе союға өткізілгені (тірідей салмақта), мың тонна	0,3	104,6
Сауылған сиыр сүті, мың тонна	1,5	72,4
Алынған тауық жұмыртқасы, мың дана	0,2	76,3

Баға индексі

	2016 жылғы мамыр 2016 жылғы сәуірге, %	2016 жылғы мамыр 2015 жылғы желтоқсанға, %
Тұтыну бағасының индексі	100,1	104,0
Азық-түлік тауарлары	100,4	104,7
Азық-түлік емес тауарлар	100,3	106,7
Ақылы қызметтер	99,7	100,6
Өнеркәсіп өнімдеріне өндіруші кәсіпорындар бағасының индексі	99,9	104,5
Ауылшаруашылық өнімін өткізу бағасының индексі	-	-
Құрылыстағы баға индексі	100,2	102,0
Көліктің барлық түрлерімен жүк тасымалдау тарифтерінің индексі	98,7	107,9
Заңды тұлғаларға көрсетілген почталық және курьерлік қызметтер тарифтерінің индексі	100,1	102,9
Заңды тұлғаларға көрсетілген байланыс қызметтері тарифтерінің индексі	100,0	100,6
Коммерциялық жылжымайтын мүлікті жалға беру бағасының индексі	100,0	100,4

1. Основные показатели

1.1 Краткие итоги социально-экономического развития

Краткосрочный экономический индикатор

Краткосрочный экономический индикатор в январе-мае 2016г. к январю-маю 2015г. составил 99%. Расчет краткосрочного экономического индикатора осуществляется для обеспечения оперативности и базируется на изменении индексов выпуска по базовым отраслям: сельское хозяйство, промышленность, строительство, торговля, транспорт и связь, составляющих свыше 60% от ВВП.

Уровень жизни

Среднедушевые номинальные денежные доходы населения по оценке в апреле 2016г. составили 72475 тенге, что на 9,3% выше, чем в апреле 2015г., реальные денежные доходы за указанный период уменьшились на 6%.

Рынок труда и оплата труда

Численность безработных по оценке в мае 2016г. составила 436,7 тыс. человек. Уровень безработицы составил 4,9% к численности экономически активного населения. Численность лиц, зарегистрированных в органах занятости в качестве безработных, на конец мая 2016г. составила 72,1тыс. человек или 0,8% к численности экономически активного населения.

Среднемесячная номинальная заработная плата одного работника по оценке в мае 2016г. составила 133991 тенге.

Цены

Индекс потребительских цен в мае 2016г. по сравнению с декабрем 2015г. составил 104,2%. Цены на продовольственные товары повысились на 4,3%, непродовольственные – на 4,2%, платные услуги для населения – на 4%. Цены предприятий-производителей на промышленную продукцию в мае 2016г. по сравнению с декабрем 2015г. повысились на - 4,5%.

Национальная экономика

Объем валового внутреннего продукта, по предварительным данным, за январь-март 2016г. составил в текущих ценах 9304,5 млрд. тенге. По сравнению с соответствующим периодом 2015г. реальный ВВП уменьшился на 0,2%. В структуре ВВП доля производства товаров составила 34,1%, услуг – 58,3%.

Объем инвестиций в основной капитал в январе-мае 2016г. составил 2287,2 млрд. тенге, что на 10,8% больше, чем в январе-мае 2015г.

Количество зарегистрированных юридических лиц по состоянию на 1 июня 2016г. составило 370492 единицы и увеличилось по сравнению с соответствующим периодом предыдущего года на 4,1%, в том числе 361357 единиц с численностью работников менее 100 человек. Количество действующих юридических лиц составило 230106, среди которых малые предприятия (менее 100 человек) составляют 221345 единиц.

Торговля

Объем розничной торговли за январь-май 2016г. составил 2709,5 млрд. тенге или 98,7% к уровню соответствующего периода 2015г. (в сопоставимых ценах).

Объем оптовой торговли за январь-май 2016г. составил 6043,8 млрд. тенге или 93,1% к уровню соответствующего периода 2015г. (в сопоставимых ценах).

Внешнеторговый оборот Казахстана в январе-апреле 2016г. составил 18234,3 млн. долларов США и по сравнению с январем-апрелем 2015г. уменьшился на 29,8%, в том числе экспорт – 11029,1 млн. долларов США (на 31,2% меньше), импорт 7205,2 млн. долларов США (на 27,7% меньше).

Реальный сектор экономики

Объем промышленного производства в январе-мае 2016г. составил 6941,8 млрд. тенге в действующих ценах, что на 2,2% меньше, чем в январе-мае 2015г. В обрабатывающей промышленности производство увеличилось на 0,5%. В горнодобывающей промышленности и разработке карьеров производство уменьшилось на 4,3%, в электроснабжении, подаче газа, пара и воздушном кондиционировании - на 1,9%, в водоснабжении, канализационной системе, контроле над сбором и распределением отходов - на 5,7%.

Объем валового выпуска продукции (услуг) сельского хозяйства в январе-мае 2016г. составил 590,2 млрд. тенге, что больше на 2,7% чем в январе-мае 2015г.

Объем грузооборота в январе-мае 2016г. составил 199 млрд. ткм (с учетом оценки объема грузооборота индивидуальных предпринимателей, занимающихся коммерческими перевозками) и вырос на 0,6% по сравнению с январем-маем 2015г. Объем пассажирооборота составил 102,2 млрд. пкм и вырос на 1,7%.

Финансовая система

По данным Министерства финансов Республики Казахстан по состоянию на 1 мая 2016г. доходы государственного бюджета составили 2604,1 млрд. тенге, или 30,1% по отношению к исполняемому бюджету. Исполнение бюджета по затратам составило 2847,7 млрд. тенге или 30,5% к исполняемому бюджету. По сравнению с соответствующим периодом 2015г. доходы увеличились на 0,1%, затраты увеличились на 19,4%. Дефицит бюджета (с учетом чистого бюджетного кредитования и сальдо по операциям с финансовыми активами) сформировался на уровне 397,9 млрд. тенге.

Кредитные вложения БВУ в отрасли экономики на конец апреля 2016г. составили 12319 млрд. тенге и увеличились по сравнению с соответствующим периодом предыдущего года на 1,8%. В общей сумме кредитов удельный вес долгосрочных кредитов составил 82,2%, кредитов в иностранной валюте 34,1%. Объем депозитов в депозитных организациях составил 16333,2 млрд. тенге, что на 45,2% больше, чем в соответствующем месяце предыдущего года, депозиты физических лиц составили 6692,8 млрд. тенге и увеличились на 57,1%.

Финансовый результат предприятий с численностью работающих свыше 50 человек за IV квартал 2015г. определился как убыток в сумме 747,5 млрд. тенге, что на 62,6% ниже уровня аналогичного периода 2014г. Уровень рентабельности (убыточности) составил 5,7%. Доля убыточных предприятий среди общего числа отчитавшихся составила 40,2%.

Мониторинг основных социально-экономических показателей

Апрель 2016г.

	Январь-апрель 2016г.	Апрель 2016г.	Январь-апрель 2016г.к январю- апрелю 2015г., в %	Апрель 2016г. к апрелю 2015г., в %	Апрель 2016г. к марту 2016г., в %
Социально-демографические показатели					
Численность населения на конец периода, тыс. человек	17 753,2	17 753,2	101,5	101,5	100,1
Число родившихся, человек	131 134	31 690	103,3	90,9	98,4
Число умерших, человек	45 008	10 564	99,2	88,1	94,5
Число иммигрантов, человек	4 142	1 089	76,1	85,4	131,8
Число эмигрантов, человек	7 663	2 229	116,3	107,4	108,0
Число зарегистрированных случаев заболеваний туберкулезом органов дыхания, человек	3 006	854	93,1	93,7	143,5
Число выявленных носителей ВИЧ-инфекции, человек	894	261	110,5	92,2	134,5
Число зарегистрированных уголовных правонарушений, случаев	143 440	35 055	99,6	99,7	110,1
Уровень преступности (уголовных правонарушений на 10 000 населения)	245	-	97,6	-	-
Уровень жизни					
Среднедушевой номинальный денежный доход (оценка)	284 642	72 475	113,3	109,3	100,8
Реальный денежный доход (оценка)	-	-	98,2	94,0	100,2
Величина прожиточного минимума, тенге	-	20 527	-	107,8	100,5
Рынок труда и оплата труда					
Численность безработных, тыс. человек (оценка)	-	439,3	-	97,9	100,0
Численность зарегистрированных безработных, тыс. человек	-	74,7	-	117,2	108,2
Уровень безработицы, % (оценка)	-	4,9	-	-	-
Доля зарегистрированных безработных, %	-	0,8	-	-	-
Уровень скрытой безработицы, % (оценка)	-	0,5	-	-	-
Среднемесячная номинальная заработная плата одного работника, тенге (оценка)	133 816	136 956	112,4	113,9	98,8
Индекс реальной заработной платы, % (оценка)	-	-	-	97,9	98,2
Цены					
Индекс потребительских цен, %	-	-	115,4	116,3	100,6
Индекс цен предприятий-производителей промышленной продукции, %	-	-	109,0	115,3	104,7
Индекс цен реализации на продукцию сельского хозяйства, %	-	-	105,2	106,9	100,3
Индекс цен в строительстве, %	-	-	103,4	104,1	100,8
Индекс цен оптовых продаж, %	-	-	114,4	116,6	100,3
Индекс тарифов на перевозку грузов всеми видами транспорта, %	-	-	130,9	129,7	99,9
Индекс тарифов на услуги почтовые и курьерские для юридических лиц, %	-	-	114,3	114,6	100,0
Индекс тарифов на услуги связи для юридических лиц, %	-	-	100,6	101,2	100,0
Индекс цен экспортных поставок продукции, %*	-	-	84,2	91,2	105,8
Индекс цен импортных поступлений продукции, %*	-	-	108,2	109,4	102,2
Национальная экономика					
Краткосрочный экономический индикатор, млрд. тенге (рассчитывается по реальному темпу роста шести отраслей - сельское хозяйство, промышленность, строительство, торговля, транспорт, связь)	11 712,8	3 083,9	99,1	98,3	100,1
Валовой внутренний продукт, млрд. тенге (предварительные данные, январь-март 2016г.)	9 304,5	-	99,8	-	-
Инвестиции в основной капитал, млрд. тенге	1 681,7	524,7	114,9	113,2	93,8
Торговля					
Розничная торговля по всем каналам реализации, млрд. тенге	2 095,9	560,7	97,7	100,0	101,1
Внешнеторговый оборот, млн. долларов США	18 234,3	4 779,1	70,2	70,9	103,2
Экспорт товаров, млн. долларов США	11 029,1	2 745,4	68,8	68,9	102,1
Импорт товаров, млн. долларов США	7 205,2	2 033,7	72,3	73,8	104,7
Реальный сектор экономики					
Объем промышленной продукции (товаров, услуг), млрд. тенге	5 469,1	1 411,1	98,6	96,9	95,7
Объем валового выпуска продукции (услуг) сельского хозяйства, млрд. тенге	444,2	126,4	102,6	101,7	100,1

	Январь-апрель 2016г.	Апрель 2016г.	Январь-апрель 2016г.к январю- апрелю 2015г., в %	Апрель 2016г. к апрелю 2015г., в %	Апрель 2016г. к марту 2016г., в %
Объем строительных работ, млрд. тенге	470,2	183,0	106,3	106,5	139,7
Перевозки грузов всеми видами транспорта, млн. тонн	1 067,7	264,2	99,5	98,0	98,4
Грузооборот всех видов транспорта, млрд. ткм	157,6	38,9	100,5	101,0	96,9
Объем услуг почтовой и курьерской деятельности, млрд. тенге	8,1	2,1	88,4	87,2	104,5
Объем услуг связи, млрд. тенге	219,1	53,5	95,5	94,9	98,3
Индекс предпринимательской уверенности в промышленности (IV кв. 2015г.)	+3	-	-	-	-
Индекс предпринимательской уверенности в торговле (IV кв. 2015г.)	-6	-	-	-	-
Индекс предпринимательской уверенности в строительстве (IV кв. 2015г.)	-11	-	-	-	-
Финансовая система					
Денежная масса М3, млрд. тенге	-	17 729,2	-	144,5	99,7
Наличные деньги в обращении, млрд. тенге	-	1 396,0	-	137,1	107,2
Депозиты в депозитных организациях, на конец периода, млрд. тенге (без учета счетов нерезидентов)	-	16 333,2	-	145,2	99,1
депозиты физических лиц, на конец периода, млрд. тенге (без учета счетов нерезидентов)	-	6 692,8	-	157,1	97,5
Кредиты БВУ экономики и населения, млрд. тенге	-	12 319,0	-	101,8	98,7
Долгосрочные кредитные вложения БВУ, млрд. тенге	-	10 131,0	-	103,2	98,4
Рентабельность (убыточность) предприятий и организаций, % (IV кв. 2015г.)	-16,0	-	-	-	-
Дебиторская задолженность предприятий и организаций, млрд. тенге (на 1 января 2016г.)	7 858,9	-	105,1	-	-
Задолженность по обязательствам предприятий и организаций, млрд. тенге (на 1 января 2016г.)	41 370,6	-	108,4	-	-

Май 2016г.

	Январь-май 2016г.	Май 2016г.	Январь-май 2016г.к январю- марту 2015г., в %	Май 2016г. к маю 2015г., в %	Май 2016г. к апрелю 2016г., в %
Социально-демографические показатели					
Численность населения на конец периода, тыс. человек
Число родившихся, человек
Число умерших, человек
Число иммигрантов, человек
Число эмигрантов, человек
Число зарегистрированных случаев заболеваний туберкулезом органов дыхания, человек
Число выявленных носителей ВИЧ-инфекции, человек
Число зарегистрированных уголовных правонарушений, случаев
Уровень преступности, (уголовных правонарушений на 10 000 населения)
Уровень жизни					
Среднедушевой номинальный денежный доход (оценка), тенге
Реальный денежный доход (оценка), %	-	-
Величина прожиточного минимума, тенге	-	20 630	-	108,5	100,5
Рынок труда и оплата труда					
Численность безработных, тыс. человек (оценка)	-	436,7	-	97,3	99,4
Численность зарегистрированных безработных, тыс. человек	-	72,1	-	114,4	96,6
Уровень безработицы, % (оценка)	-	4,9	-	-	-
Доля зарегистрированных безработных, %	-	0,8	-	-	-
Уровень скрытой безработицы, % (оценка)	-	-	-	-	-
Среднемесячная номинальная заработная плата одного работника, тенге (оценка)	133 851	133 991	111,8	109,3	97,8
Индекс реальной заработной платы, % (оценка)	-	-	-	93,7	97,3
Цены					
Индекс потребительских цен, %	-	-	115,7	116,7	100,5
Индекс цен предприятий-производителей промышленной продукции, %	-	-	110,5	116,4	103,2

	Январь-май 2016г.	Май 2016г.	Январь-май 2016г.к январю- марту 2015г., в %	Май 2016г. к маю 2015г., в %	Май 2016г. к апрелю 2016г., в %
Индекс цен реализации на продукцию сельского хозяйства, %	-	-	105,6	107,5	99,8
Индекс цен в строительстве, %	-	-	103,6	104,6	100,1
Индекс цен оптовых продаж, %	-	-	115,0	117,4	100,7
Индекс тарифов на перевозку грузов всеми видами транспорта, %	-	-	130,5	128,9	99,4
Индекс тарифов на услуги почтовые и курьерские для юридических лиц, %	-	-	114,4	114,9	100,2
Индекс тарифов на услуги связи для юридических лиц, %	-	-	100,7	101,0	100,0
Индекс цен экспортных поставок продукции, %*	-	-
Индекс цен импортных поступлений продукции, %*	-	-
Национальная экономика					
Краткосрочный экономический индикатор, млрд. тенге (рассчитывается по реальному темпу роста шести отраслей - сельское хозяйство, промышленность, строительство, торговля, транспорт, связь)	15 075,1	3 362,3	99,0	98,2	104,6
Валовой внутренний продукт, млрд. тенге	...	-	...	-	-
Инвестиции в основной капитал, млрд. тенге	2 287,2	605,5	110,8	100,2	115,3
Торговля					
Розничная торговля по всем каналам реализации, млрд. тенге	2 709,5	613,6	98,7	102,2	108,8
Внешнеторговый оборот, млн. долларов США
Экспорт товаров, млн. долларов США
Импорт товаров, млн. долларов США
Реальный сектор экономики					
Объем промышленной продукции (товаров, услуг), млрд. тенге	6 941,8	1 472,7	97,8	94,7	97,5
Объем валового выпуска продукции (услуг) сельского хозяйства, млрд. тенге	590,2	146,0	102,7	102,9	120,8
Объем строительных работ, млрд. тенге	733,5	263,3	106,8	107,3	143,8
Перевозки грузов всеми видами транспорта, млн. тонн	1 355,9	288,1	99,5	99,3	109,1
Грузооборот всех видов транспорта, млрд. ткм	199,0	41,3	100,6	101,2	106,3
Объем услуг почтовой и курьерской деятельности, млрд. тенге	10,3	2,2	88,0	86,7	102,4
Объем услуг связи, млрд. тенге	274,1	55,0	95,4	94,9	102,9
Финансовая система					
Денежная масса М3, млрд. тенге
Наличные деньги в обращении, млрд. тенге
Депозиты в депозитных организациях, на конец периода, млрд. тенге (без учета счетов нерезидентов)
депозиты физических лиц, на конец периода, млрд. тенге (без учета счетов нерезидентов)
Кредиты БВУ экономики и населения, млрд. тенге
Долгосрочные кредитные вложения БВУ, млрд. тенге
Рентабельность предприятий и организаций, %
Дебиторская задолженность предприятий и организаций, млрд. тенге
Задолженность по обязательствам предприятий и организаций, млрд. тенге

* С января 2016г. индексы цен экспортных поставок, импортных поступлений характеризуют изменение цен внешнеторговых сделок, выраженных в тенге (в предыдущие годы – в долларах США).

Примечание:

Показатели, формируемые с опозданием, представлены в предыдущей таблице.

Данные приведены по новой классификации видов экономической деятельности ОКЭД.

2. Социально-демографические показатели

2.1 Численность населения

	тыс. человек		
	Все население	Городское население	Сельское население
На 1 мая 2016г.	17 753,2	10 129,0	7 624,2
На 1 мая 2015г.	17 498,1	9 936,1	7 562,0

Численность населения страны на 1 мая 2016г. составила 17753,2 тыс. человек, в том числе городского - 10129 тыс. (57%), сельского - 7624,2 тыс. (43%) человек. По сравнению с 1 мая 2015г. численность населения увеличилась на 255,1 тыс. человек или 1,4%.

Изменение темпов прироста численности населения

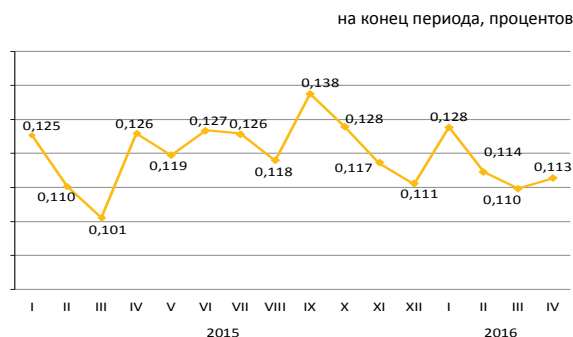

Естественное движение населения

	Человек		На 1 000 человек	
	январь-апрель 2016г.	январь-апрель 2015г.	январь-апрель 2016г.	январь-апрель 2015г.
Родившиеся	131 134	126 988	22,29	22,02
Умершие	45 008	45 365	7,65	7,87
Естественный прирост	86 126	81 623	14,64	14,15
Браки	39 682	41 595	6,74	7,21
Разводы	16 338	16 808	2,78	2,91

Изменение естественного прироста населения

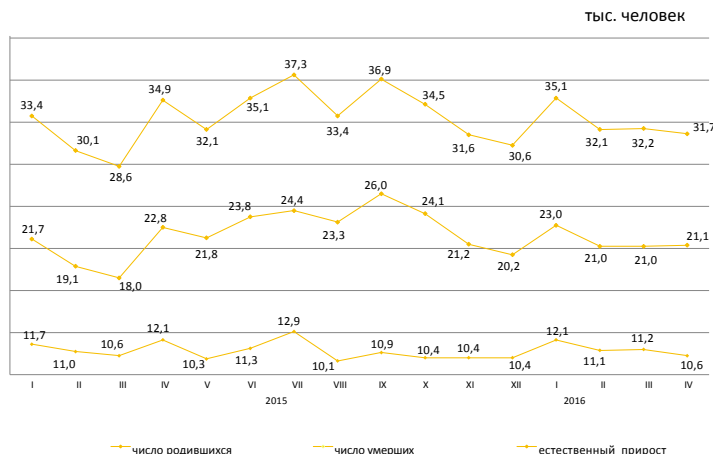

За январь-апрель 2016г. в республике зарегистрировано 1312 (за январь-апрель 2015г. — 1213) умерших младенцев в возрасте до 1 года. По сравнению с январем-апрелем 2015г. число умерших детей в возрасте до 1 года увеличилось на 8,2%. За январь-апрель 2016г. коэффициент младенческой смертности составил 10,01 (9,58) случаев на 1000 родившихся. Основной причиной младенческой смертности являются состояния, возникающие в перинатальном периоде, от которых в январе-апреле 2016г. умерло 705 (608) младенцев или 53,7% (50,1%) от общего числа смертных случаев среди младенцев. Число умерших младенцев от врожденных аномалий составило 277 (268) или 21,1% (22,1%), от болезней органов дыхания — 99 (85) или 7,5% (7%) и от несчастных случаев, отравлений и травм — 54 (68) или 4,1% (5,6%).

Динамика коэффициентов младенческой смертности

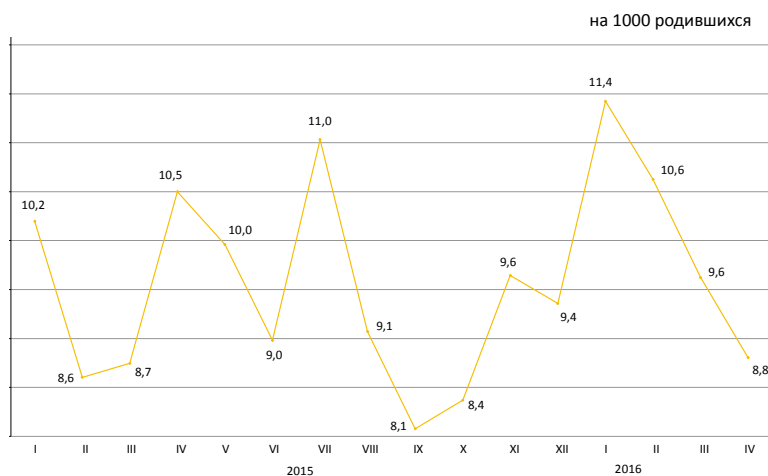

2.2 Миграция населения

Миграция населения

	человек	
	Январь-апрель 2016г.	Январь-апрель 2015г.
прибыло		
Всего	137 837	16 7690
внешняя миграция	4 142	5 440
в том числе:		
страны СНГ	3 045	4 748
другие страны	1097	692
внутренняя миграция	133 695	162 250
выбыло		
Всего	141 358	168 841
внешняя миграция	7 663	6 591
в том числе:		
страны СНГ	6 753	5 882
другие страны	910	709
внутренняя миграция	133 695	162 250
сальдо миграции		
Всего	-3 521	-1 151
внешняя миграция	-3 521	-1 151
в том числе:		
страны СНГ	-3 708	-1 134
другие страны	187	-17
внутренняя миграция	-	-

Изменение внешней миграции

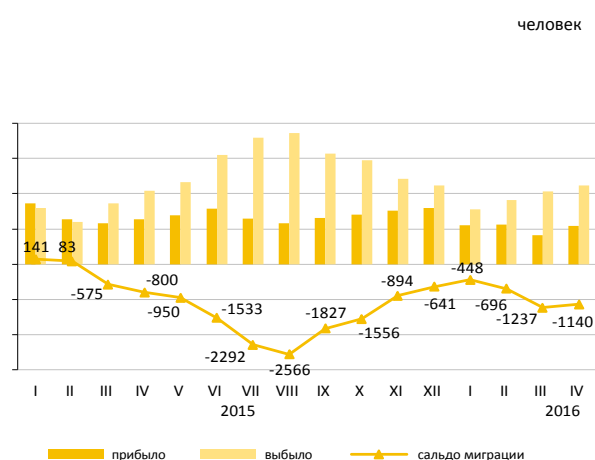

В январе-апреле 2016г. по сравнению с январем-апрелем 2015г. число прибывших в Казахстан уменьшилось на 23,9%, число выбывших из Казахстана увеличилось на 16,3%. Основной миграционный обмен страны происходит с государствами СНГ. Доля прибывших из стран СНГ и выбывших в эти страны составили 73,5% и 88,1% соответственно. Численность мигрантов, переезжающих в пределах страны, уменьшилась на 17,6%. По межрегиональным перемещениям положительное сальдо миграции населения сложилось в 7-и регионах страны: в городах Алматы (12426 человек), Астана (16 человек), Павлодарской (265 человек) Акмолинской (249 человек), Костанайской (246 человек), Мангистауской (196 человек) и Атырауской (190 человек) областях.

Структура внешней миграции по отдельным этническим группам

	в процентах к общему числу			
	Прибывшие		Выбывшие	
	январь-апрель 2016г.	январь-апрель 2015г.	январь-апрель 2016г.	январь-апрель 2015г.
Всего	100	100	100	100
Казахи	56,0	60,4	4,7	7,6
Русские	19,8	17,3	70,6	69,3
Узбеки	2,6	1,7	0,3	0,5
Украинцы	2,7	2,3	6,8	6,8
Татары	1,5	1,5	2,8	2,0
Немцы	1,3	1,5	8,6	7,5
Другие	16,1	15,3	6,2	6,3

Межрегиональная миграция населения за январь-апрель 2016г.

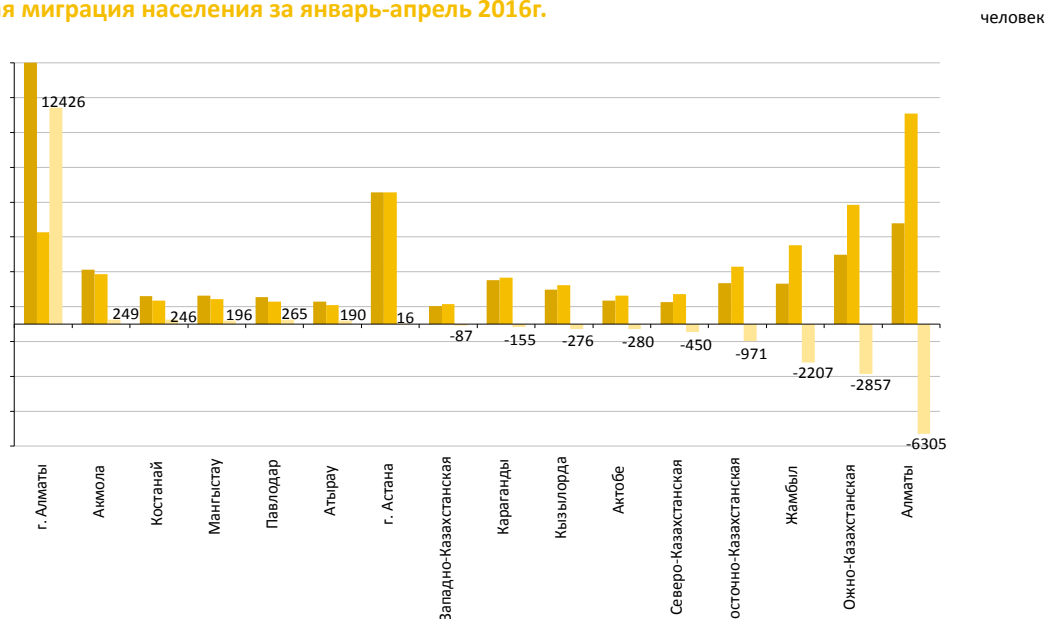

2.3 Заболеваемость населения

(по данным РГКП «НПЦСЭиМ» КЗПП МНЭ)

	случаев	
	Туберкулез органов дыхания	ВИЧ-инфекция
Апрель 2015г.	911	283
Январь-апрель 2015г.	3 229	809
2015г.	8 845	2 289
Апрель 2016г.	854	261
Январь-апрель 2016г.	3 006	894

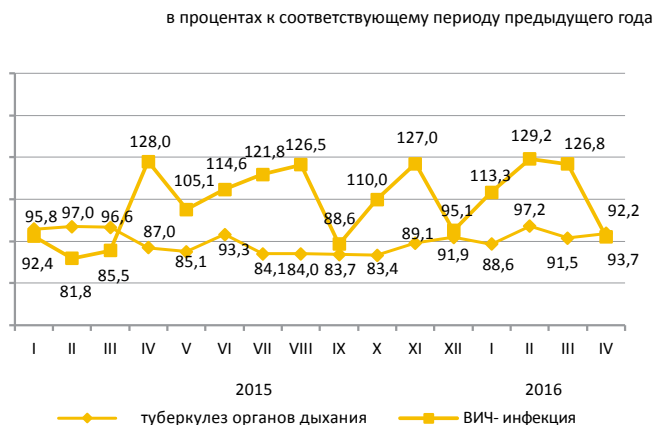

Уровень заболеваемости отдельными инфекционными заболеваниями в январе-апреле 2016г.

Наибольшее распространение среди зарегистрированных инфекционных заболеваний получили острые инфекции верхних дыхательных путей – 6727,6 (в соответствующем периоде 2015г. – 6434,6) случаев на 100000 населения, туберкулез органов дыхания – 51,7 (56,3), острые кишечные инфекции – 54,1 (53,4), сифилис – 28,6 (32,4), педикулез – 12,5 (13,2) и чесотка – 4,7 (5), вирусные гепатиты – 3,7 (4,4).

Рост заболеваемости населения отдельными видами инфекционных заболеваний

	в процентах	
	Апрель 2016г. к марту 2016г.	
	всего	сельская местность
Бруцеллез, впервые диагностированный	185,0	228,6

Число зарегистрированных случаев наиболее распространенных заболеваний

	Январь-апрель 2016г.	Апрель 2016г.	Январь-апрель 2016г. к январю-апрелю 2015г., в процентах	Апрель 2016г. к апрелю 2015г., в процентах	Апрель 2016г. к марту 2016г., в процентах
Ротавирусный энтерит					
всего	563	153	89,8	86,4	111,7
из них дети до 14 лет	557	153	89,0	86,4	115,0
сельская местность	-	35	-	89,7	194,4
Бактериальная дизентерия					
всего	119	24	103,5	63,2	92,3
из них дети до 14 лет	64	12	92,8	48,0	80,0
сельская местность	-	5	-	50,0	125,0
Бруцеллез, впервые диагностированный					
всего	171	74	74,3	64,3	185,0
из них дети до 14 лет	16	5	72,7	50,0	166,7
сельская местность	-	64	-	67,4	228,6
Эхинококкоз					
всего	300	68	100,7	77,3	81,9
из них дети до 14 лет	80	21	95,2	87,5	140,0
сельская местность	-	38	-	76,0	69,1

2.4 Пенсионное обеспечение и социальная защита населения

(по данным МЗСР)

	Средний размер назначенных пенсий / пособий, тенге	Число получателей, тыс. человек
пенсионная выплата по возрасту ¹⁾		
I квартал 2015г.	39 207	1 809,8
I квартал 2016г.	11 182	1 895,1
государственная базовая пенсионная выплата		
I квартал 2015г.	11 182	1 843,3
I квартал 2016г.	11 965	1 907,5
государственное социальное пособие		
I квартал 2015г.	21 318	679,2
I квартал 2016г.	29 131	683,5
специальное государственное пособие		
I квартал 2015г.	6 098	1 315,8
I квартал 2016г.	6 491	1 324,1
государственная жилищная помощь ²⁾		
I квартал 2015г.	5 027,1	64,2
I квартал 2016г.	5 067,6	59,3
государственная адресная социальная помощь		
Январь-май 2015 г.	2 858,5	30,7
Январь-май 2016 г.	3 017,1	23,2

¹⁾ Лица достигшие пенсионного возраста.

²⁾ В графе «Число получателей» указано тысячи семей.

Численность пенсионеров по возрасту за I квартал 2016г. составила 1878837 человек, средний размер назначенной пенсии 42310 тенге. Государственная базовая пенсионная выплата на 2016г. составила 11965 тенге. Средний размер жилищной помощи, назначенной за I квартал 2016г. составил 5067,6 тенге, которую получили 59318 семей. Средний размер адресной социальной помощи, назначенной за январь-май 2016г. составил 3017,1 тенге, которую получили 23196 человек.

Средний размер и численность получателей пенсий (пособий)

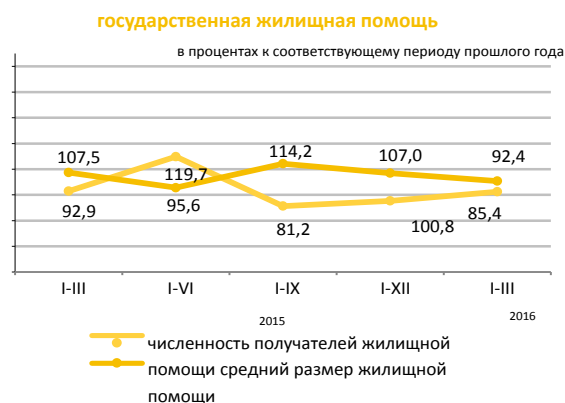
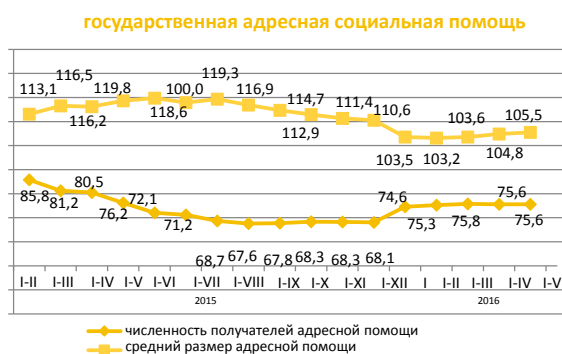
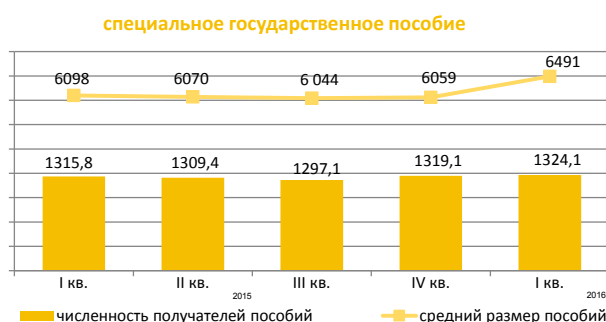
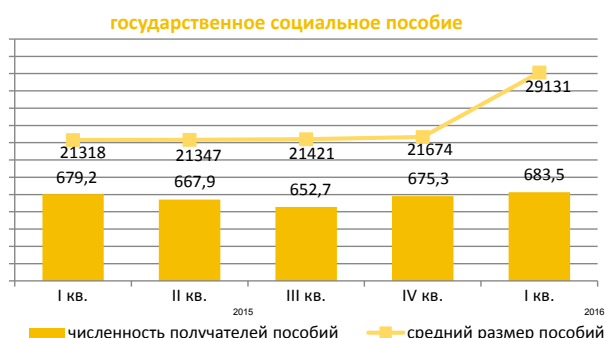
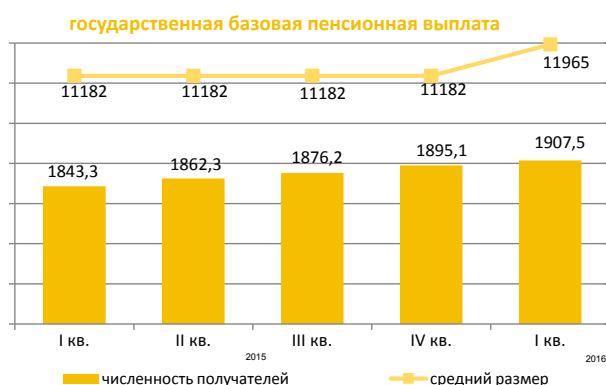

2.5 Преступность*

(по данным КПСиСУ ГП)

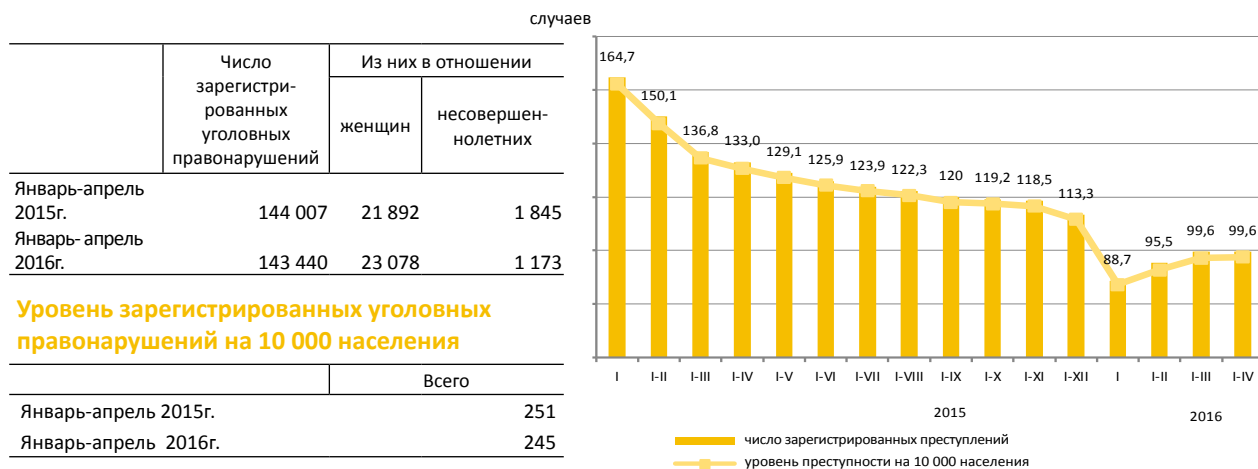

По расследованным в отчетном периоде уголовным правонарушениям в целом по республике установленная сумма материального ущерба составила 168948,1 млн. тенге, из них на уголовные правонарушения в сфере экономической деятельности приходится – 68,6%, против собственности – 29%.

Правоохранительными органами республики выявлено 36966 лиц, совершивших уголовные правонарушения (в 1,2 раза больше, чем в соответствующем периоде 2015г.), привлечено к уголовной ответственности 14779 лиц, что в 1,2 раза больше, чем в соответствующем периоде 2015г. Из числа выявленных лиц, совершивших уголовные правонарушения, 13,4% составляли женщины (в соответствующем периоде 2015г. – 13,9%), 2,9% - несовершеннолетние (3,2%), 1,5% – выполнявшие государственные функции (1,5%). Удельный вес лиц, ранее совершавших уголовные правонарушения, составил 23,8% (4,4%).

В среднем по Казахстану каждый седьмой, совершивший уголовное правонарушение, находился в состоянии алкогольного опьянения, почти каждый шестой – в составе группы. Большую часть всех выявленных лиц, совершивших уголовные правонарушения, составили безработные – 84% (в январе-апреле 2015г. – 81,1%).

По категориям уголовных правонарушений

	Январь-апрель 2016г.	В процентах к итогу	В процентах к соответствующему периоду предыдущего года
Число зарегистрированных уголовных правонарушений - всего, случаев	143 440	100	99,6
Уголовные правонарушения против личности	7 002	4,9	91,6
из них:			
убийство	273		85,6
умышленное причинение тяжкого вреда здоровью	729		101,7
умышленное причинение средней тяжести вреда здоровью	2 550		96,5
Уголовные правонарушения против собственности	104 598	72,9	103,2
из них:			
кражи чужого имущества	73 448		105,9
мошенничество	13 260		83,0
грабеж	3 852		85,0
разбой	299		90,6
вымогательство	309		84,2
Уголовные правонарушения против общественной безопасности и общественного порядка	7 778	5,4	67,4
из них: хулиганство	6 230		61,0
Уголовные правонарушения против здоровья населения и нравственности	4 081	2,8	96,6
из них: уголовные правонарушения, связанные с наркотиками	3 672		97,0
Коррупционные и иные уголовные правонарушения против интересов государственной службы и государственного управления	2 361	1,6	84,1
Воинские уголовные правонарушения	255	0,2	81,0
Транспортные уголовные правонарушения	2845	2,0	109,0
Другие	14 520	10,1	107,1

* С 1 января 2015г. введен в действие новый Уголовный кодекс Республики Казахстан (в редакции от 3 июля 2014г.), в который включены новые статьи, а также статьи из КоАП РК.

3. Уровень жизни

3.1 Доходы населения

Среднедушевые номинальные денежные доходы населения (оценка)

	тенге
	Среднедушевые номинальные денежные доходы населения
2015г.	
I квартал	61 650
II квартал	66 204
III квартал	67 918
IV квартал	72 676
2016г.*	
I квартал	70 723

* Предварительные данные.



Среднедушевые номинальные денежные доходы населения по оценке в апреле 2016г. составили 72475 тенге, что на 9,3% выше, чем в апреле 2015г., реальные денежные доходы за указанный период уменьшились на 6%.

	в процентах к соответствующему периоду предыдущего года	
	Апрель 2016г.	Январь-апрель 2016г.
Индекс номинальных денежных доходов	109,3	113,3
Индекс реальных денежных доходов	94,0	98,2

Структура денежных доходов

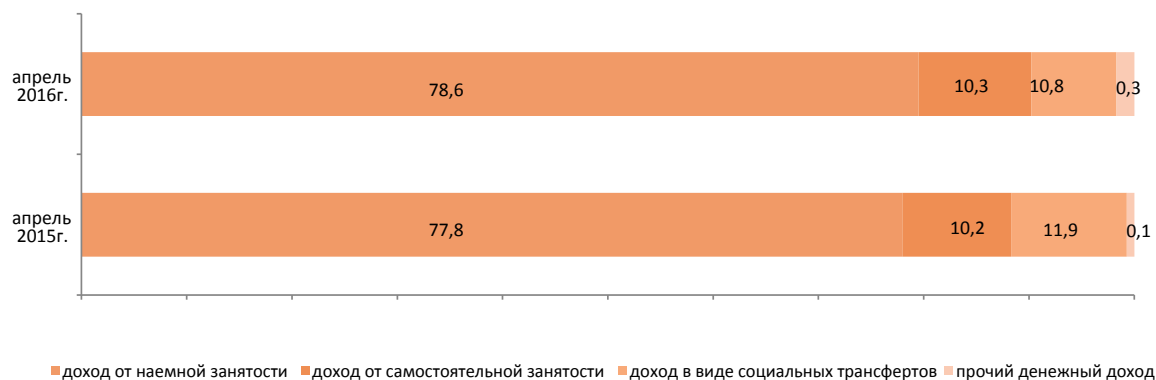

3.2 Величина прожиточного минимума

	в среднем за год, тенге
2015г.	19 647
	за месяц, тенге
Май 2015г.	19 017
Май 2016г.	20 630

в процентах, к соответствующему месяцу предыдущего года, прирост+, снижение-

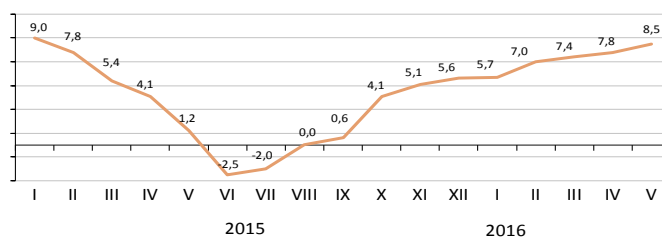

Величина прожиточного минимума в среднем на душу населения, рассчитанная исходя из минимальных норм потребления основных продуктов питания, в мае 2016г. относительно предыдущего месяца увеличилась на 0,5%, мая 2015г. – на 8,5%.

	Май 2016г., тенге	Май 2016г. к		Структура
		апрелю 2016г.	декабрю 2015г.	
Величина прожиточного минимума в том числе	20 527	100,5	103,6	100,0
продовольственные товары	12 316	100,5	103,6	60,0
непродовольственные товары и услуги	8 211	100,5	103,6	40,0

Структура продовольственной корзины

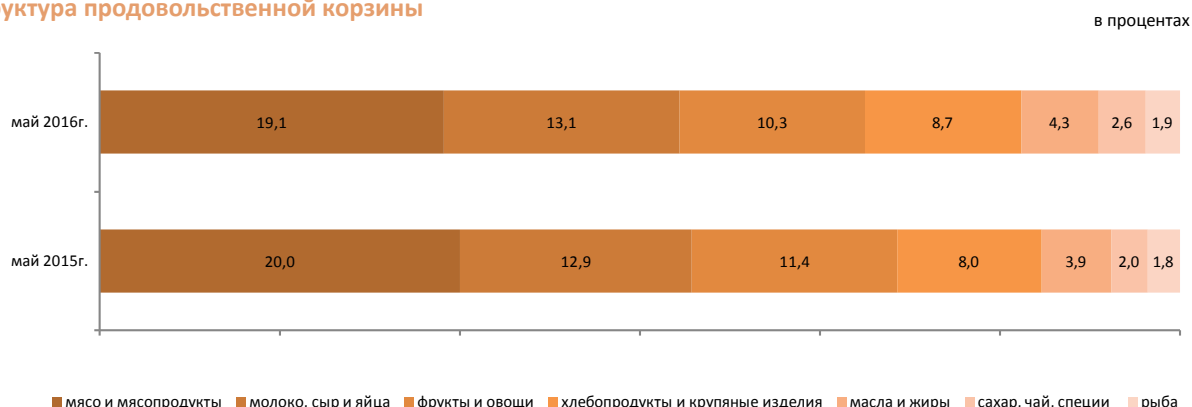

По социально-демографическим группам

	Величина прожиточного минимума, тенге			Соотношение с величиной прожиточного минимума, в процентах
	всего	продовольственные товары	непродовольственные товары и платные услуги	
В среднем на душу населения	20 630	12 378	8 252	100,0
дети, до 13 лет	16 776	10 065	6 711	81,3
подростки, 14-17 лет				
юноши	26 034	15 620	10 414	126,2
девочки	19 950	11 970	7 980	96,7
трудоспособное население, старше 18 лет				
мужчины	24 496	14 697	9 799	118,7
женщины	19 446	11 667	7 779	94,3
пенсионеры и пожилые люди	19 294	11 576	7 718	93,5

4. Рынок труда и оплата труда

4.1 Занятое и безработное население

(по данным КС и МЗСР)

	Уровень безработицы, в процентах	Уровень молодежной безработицы, в процентах	
		15-24 ¹⁾	15-28 ²⁾
2015г. ³⁾			
I квартал	5,0	4,2	4,3
II квартал	5,0	4,4	4,5
III квартал	4,9	4,1	4,2
IV квартал	5,0	4,6	4,5
2016г. ³⁾			
I квартал	5,0	4,1	4,3
Май ⁴⁾	4,9	-	-

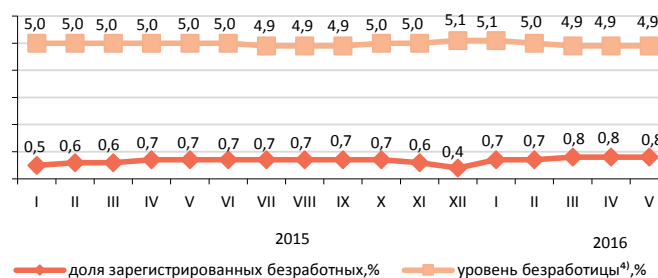

Численность безработных, определяемая по методологии МОТ, в мае 2016г. по оценке составила 436,7 тыс. человек, уровень безработицы – 4,9%. Официально зарегистрированы в органах занятости в качестве безработных 72,1 тыс. человек (доля зарегистрированных безработных – 0,8%).

в процентах к предыдущему месяцу⁴⁾

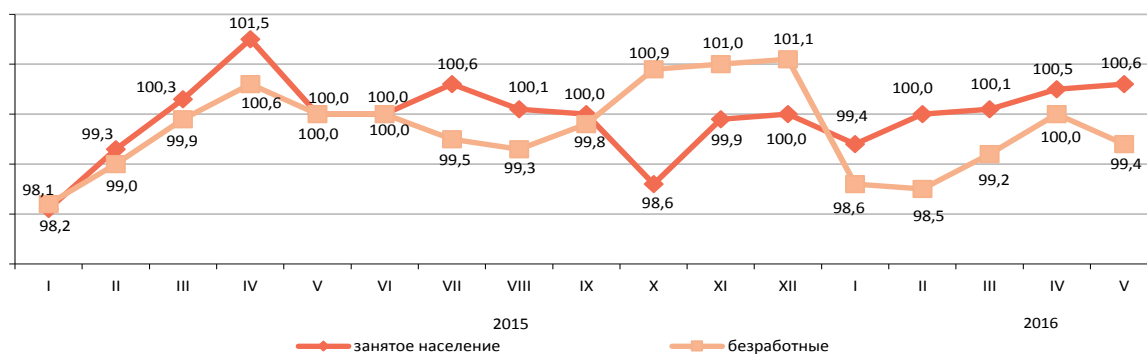

	Май 2016г.	
	тыс. человек	в процентах к апрелю 2016г.
Число обратившихся в органы занятости за трудовым посредничеством	21,0	70,2
Число трудоустроенных граждан	15,4	106,1
Направлены на профессиональную подготовку или переподготовку, на повышение квалификации	1,9	123,6
Приняли участие в общественных работах	5,1	50,2

4.2 Оплата труда

	Среднемесячная номинальная заработная плата
Май 2015г. ⁴⁾	122 623
Май 2016г. ⁴⁾	133 991

Среднемесячная номинальная заработная плата одного наемного работника по оценке в мае 2016г. составила 133991 тенге.

С 1 января 2016г. минимальная заработная плата установлена в размере 22859 тенге.

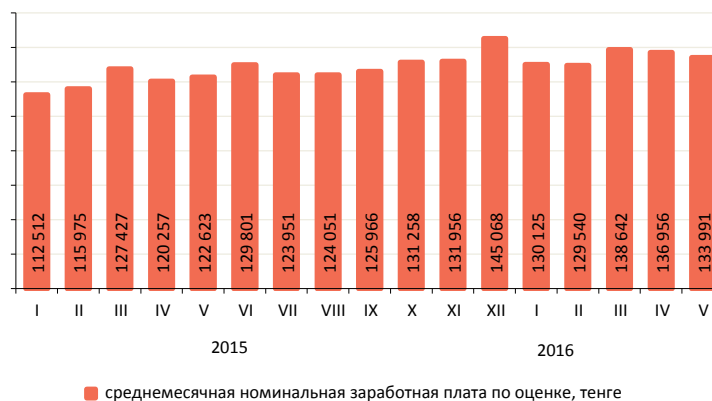

¹⁾ Согласно стандартам Международной организации труда.

²⁾ Согласно Закона РК «О государственной молодежной политике».

³⁾ Данные итогов выборочного обследования по расширенной сети.

⁴⁾ Оценка.

5. Цены

5.1 Индекс потребительских цен

на конец периода, в процентах к декабрю предыдущего года

2015г.....113,6

в процентах к предыдущему месяцу

Май 2015г.100,3

Май 2015г.100,5

В мае 2016г. повышение цен отмечено на лук репчатый на 24,9%, морковь – на 20,1%, свеклу – на 17,9%, картофель – на 6,8%, крупы – на 6,2%, масло оливковое – на 2,8%, безалкогольные напитки – на 1,7%, овощи переработанные и консервированные, кондитерские изделия – по 1,6%, их снижение – на капусту на 36,6%, огурцы – на 21,7%, помидоры – на 17%, яйца – на 6,6%.

Прирост цен на предметы для спорта и туризма составил 1,5%, бытовые приборы, моющие и чистящие средства – по 1,4%, товары личного пользования – 1,3%, одежду и обувь – 0,9%, стеклянные изделия и домашнюю утварь – 0,8%.

Уровень цен на услуги парков развлечений вырос на 3,1%, санаториев – на 1,5%. Оплата за проезд воздушным пассажирским транспортом подорожала на 5,9%, железнодорожным – на 4,6%, автомобильным – на 2,8%.

в процентах к предыдущему месяцу, прирост +, снижение -

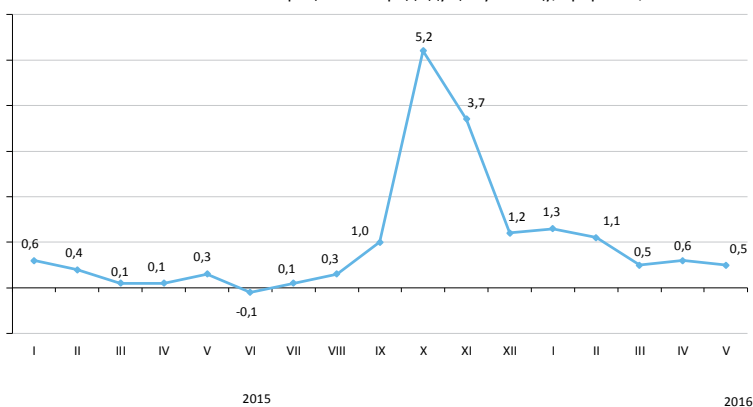

	Май 2016г. к				Январь-май 2016г. к январю-маю 2015г.
	апрелю 2016г.	декабрю 2015г.	маю 2015г.	декабрю 2010г.	
Товары и услуги	100,5	104,2	116,7	151,6	115,7
Продовольственные товары	100,4	104,3	113,5	148,4	112,7
Непродовольственные товары	100,7	104,2	127,3	154,9	126,1
Платные услуги для населения	100,5	104,0	110,3	151,7	109,3

в процентах к предыдущему месяцу, прирост

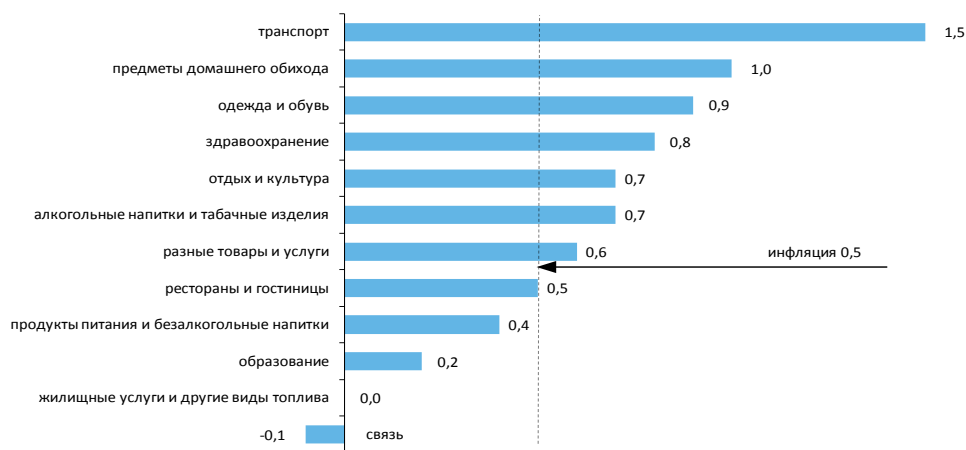

в процентах

	Май 2016г. к				Январь-май 2016г. к январю-маю 2015г.
	апрелю 2016г.	декабрю 2015г.	маю 2015г.	декабрю 2010г.	
Индекс потребительских цен	100,5	104,2	116,7	151,6	115,7
Базовый индекс потребительских цен	100,6	104,4	117,4	153,0	116,0
Индекс цен для групп населения:					
с наименьшими денежными доходами	100,7	104,7	115,6	150,6	114,3
с наибольшими денежными доходами	100,6	104,2	117,3	151,6	116,1

5.2 Индекс цен предприятий-производителей

На промышленную продукцию

на конец периода, в процентах к декабрю предыдущего года

2015г.....95,2

в процентах к предыдущему месяцу

Май 2015г.....102,2

Май 2016г.....103,2

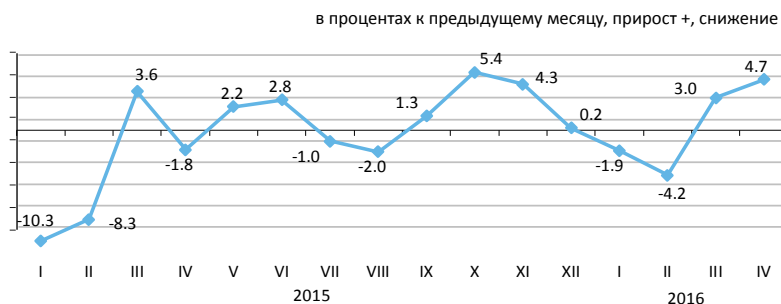

На приобретенную продукцию производственно-технического назначения

на конец периода, в процентах к декабрю предыдущего года

2016г.....105,6

в процентах к предыдущему месяцу

Май 2015г.....101,4

Май 2016г.....100,7

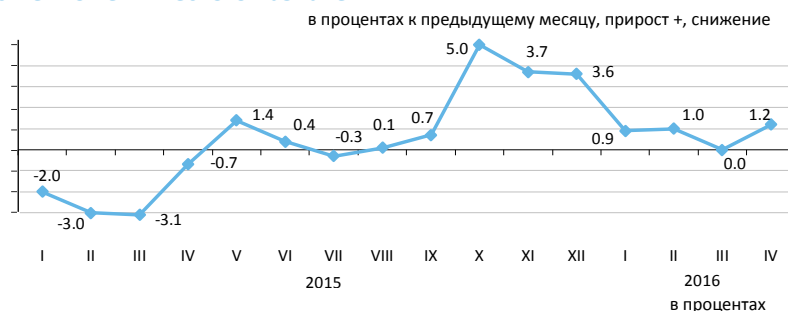

В мае текущего года увеличение цен предприятий-производителей отмечено на нефть на 5,9%, их уменьшение – на газ природный на 10,4%, бензин – на 1,5%, металлические руды и уголь – по 0,7%.

Цены на прокат черных металлов стали выше на 6,4%, благородные металлы – на 1%, на свинец – ниже на 8,9%, медь – на 2%, цинк – на 1%.

Крупы подорожали на 6,6%, мясо скота – на 3,2%, птицы – на 1,3%, сахар – на 1%, растительное масло – на 0,6%, чай подешевел на 2,6%.

	Май 2016г. к				Январь-май 2016г. к январю-маю 2015г.
	апрелю 2016г.	маю 2015г.	декабрю 2015г.	декабрю 2010г.	
Промышленность - всего	103,2	116,4	104,5	119,7	110,5
Произведенная продукция	103,6	117,4	104,7	117,5	110,7
Услуги производственного характера	99,9	107,6	102,4	147,9	108,8
Базовый индекс (без учета изменения цен на нефть и металлы)	101,6	113,2	104,9	134,1	109,8

По видам экономической деятельности

	в процентах							
	Май 2016г. к							
	апрелю 2016г.		маю 2015г.		декабрю 2015г.		декабрю 2010г.	
	на промышленную продукцию	на приобретенную продукцию	на промышленную продукцию	на приобретенную продукцию	на промышленную продукцию	на приобретенную продукцию	на промышленную продукцию	на приобретенную продукцию
Горнодобывающая промышленность и разработка карьеров	105,1	99,5	111,7	104,0	101,2	99,5	102,3	158,0
Обрабатывающая промышленность	100,8	101,0	126,7	122,9	109,9	105,1	143,1	132,9
Электроснабжение, подача газа, пара и воздушное кондиционирование	100,1	100,5	110,3	107,3	105,8	102,5	172,8	166,6
Водоснабжение; канализационная система, контроль над сбором и распределением отходов	100,2	...	110,7	...	105,3	...	172,8	...

По видам энергоресурсов

	в процентах			
	Май 2016г. к			
	апрелю 2016г.	маю 2015г.	декабрю 2015г.	декабрю 2010г.
Энергоресурсы, всего	104,7	109,0	99,7	105,1
Сырьевые энергоресурсы	105,5	109,0	99,5	98,3
Нефтепродукты	99,1	113,6	95,4	129,9
Электроэнергия	99,9	107,7	105,6	177,6

5.3 Индексы цен в сельском хозяйстве

На продукцию сельского хозяйства

	на конец периода, в процентах к декабрю предыдущего года
2015г.	102,7
	в процентах к предыдущему месяцу
Май 2015г.	99,2
Май 2016г.	99,8

В мае 2016г. по сравнению с предыдущим месяцем цены на гречиху повысились на 3,4%, просо - на 1,8%, ячмень - на 1,4%, пшеницу - на 0,7%, овес - на 0,5%, рис - на 0,2%.

Овощная продукция подешевела на 2%. Цены на лук репчатый снизились на 2,3%, свеклу столовую - на 1%, картофель - на 0,4%, капусту - на 0,1%. Бобы соевые подорожали на 2%, семена подсолнечника - на 1,7%, горох сушеный - на 0,1%.

Мясо скота крупного рогатого подорожало на 0,4%, лошадей - на 0,2%, овец и свиней - по 0,1%, а мясо птиц подешевело на 0,2%. Цены на яйца снизились на 10,6%, молоко сырое - на 0,6%, на мед - выросли на 2%, шерсть овечью - на 0,4%.

в процентах к предыдущему месяцу, прирост +, снижение -

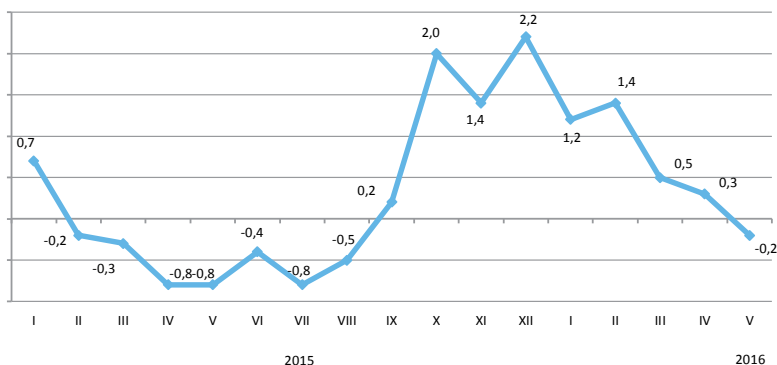

	Май 2016г. к				Январь-май 2016г. к январю-маю 2015г.
	апрелю 2016г.	декабрю 2015г.	маю 2015г.	декабрю 2010г.	
Продукция сельского хозяйства	99,8	103,2	107,5	134,5	105,6
Продукция растениеводства	100,5	104,6	107,0	130,3	105,4
Продукция животноводства	98,6	101,3	108,2	131,9	106,0

в процентах к предыдущему месяцу, прирост +, снижение -



По видам продукции сельского хозяйства

	Май 2016г. к				Январь-май 2016г. к январю-маю 2015г.
	апрелю 2016г.	декабрю 2015г.	маю 2015г.	декабрю 2010г.	
Пшеница	100,7	106,2	109,0	129,2	106,4
Ячмень	101,4	104,6	106,4	147,0	104,9
Овес	100,5	101,8	101,5	124,1	101,8
Гречиха	103,4	112,1	160,7	98,6	163,6
Картофель	99,6	96,3	89,4	92,0	89,8
Скот крупный рогатый	100,4	103,5	104,9	143,4	103,9
Лошади	100,2	100,3	98,1	133,0	97,3
Овцы	100,1	101,5	99,6	167,9	99,7
Свины	100,1	102,5	102,3	111,3	97,5
Птица	99,8	105,2	108,2	117,3	104,5
Молоко сырое	99,4	103,4	103,8	131,0	99,0
Яйца	89,4	89,3	134,0	96,9	132,9

5.4 Индекс цен в строительстве

на конец периода, в процентах к декабрю предыдущего года	
2015г.....	102,8
в процентах к предыдущему месяцу	
Май 2015г.....	99,6
Май 2016г.....	100,1

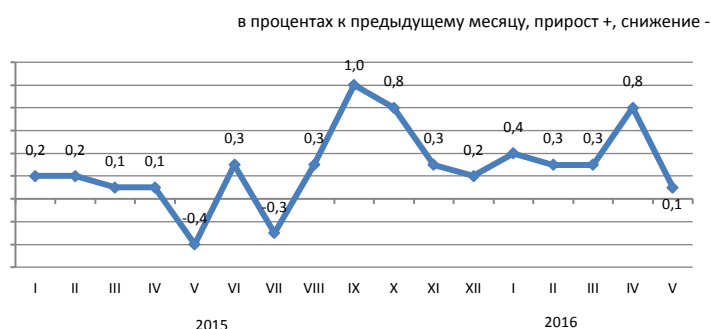

В мае текущего года по сравнению с предыдущим месяцем цены приобретения строительными организациями проката плоского повысились на 5%, изделий строительных из пластмассы – на 4,8%, стержней и прутков – на 3,8%, труб – на 0,4%, щебня – на 0,3%, битума – на 0,2%.

Растворы строительные и изделия минеральные неметаллические прочие стали дешевле по 1,2%, песок природный – на 0,3%, цемент, известь и гипс – на 0,1%.

	Май 2016г. к				Январь-май 2016г. к январю-маю 2015г.
	апрелю 2016г.	декабрю 2015г.	маю 2015г.	декабрю 2010г.	
Строительство	100,1	102,0	104,6	124,7	103,6
Строительно-монтажные работы	100,1	101,9	105,0	126,2	104,0
Машины и оборудование	100,4	101,7	102,5	119,1	101,5
Прочие работы и затраты	100,6	102,3	105,3	126,6	105,1

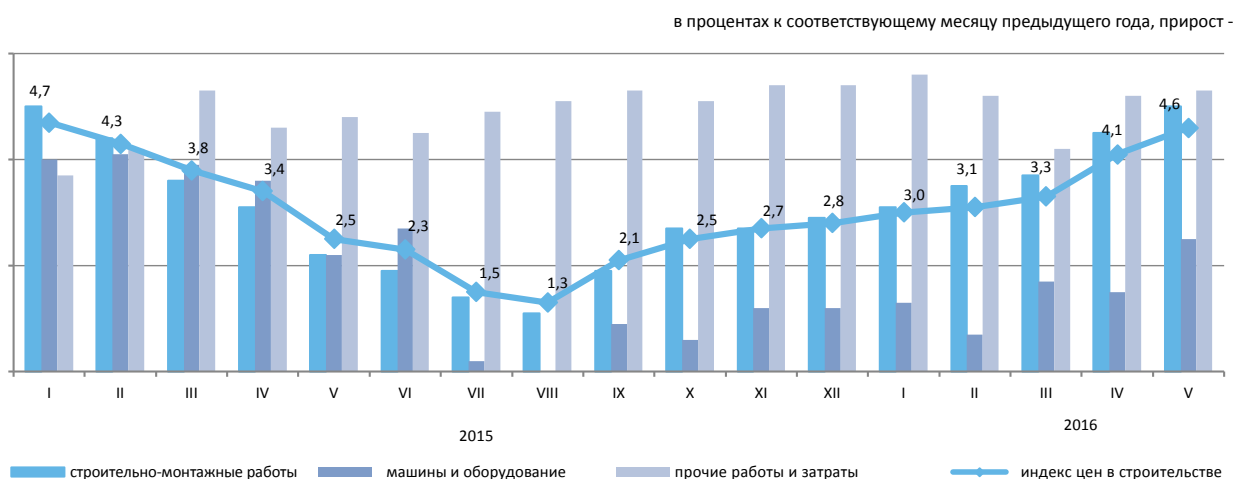

Индекс цен на приобретенные строительные материалы

	Май 2016г. к				Январь-май 2016г. к январю-маю 2015г.
	апрелю 2016г.	декабрю 2015г.	маю 2015г.	декабрю 2010г.	
Продукция горнодобывающей промышленности	100,1	101,2	100,3	112,6	100,4
Древесина и изделия из древесины	100,0	100,3	101,5	106,4	101,4
Краски, лаки и покрытия аналогичные	100,8	101,6	100,9	108,5	99,6
Плитки и плиты керамические	100,0	101,8	107,6	117,7	110,0
Портландцемент	99,8	100,4	102,3	100,6	96,6
Изделия из бетона для строительных целей	100,0	99,7	99,7	105,0	99,3
Бетоны и растворы	99,7	98,7	98,8	108,1	98,7
Металлы черные основные	104,0	103,6	106,2	104,4	100,8
Металлоконструкции строительные сборные	100,0	100,0	100,7	112,0	101,3

5.5 Цены на рынке жилья

Изменение цен продажи нового жилья

на конец периода, в процентах к декабрю предыдущего года

2015г.115,8

в процентах к предыдущему месяцу

Май 2015г.98,6

Май 2016г.99,0

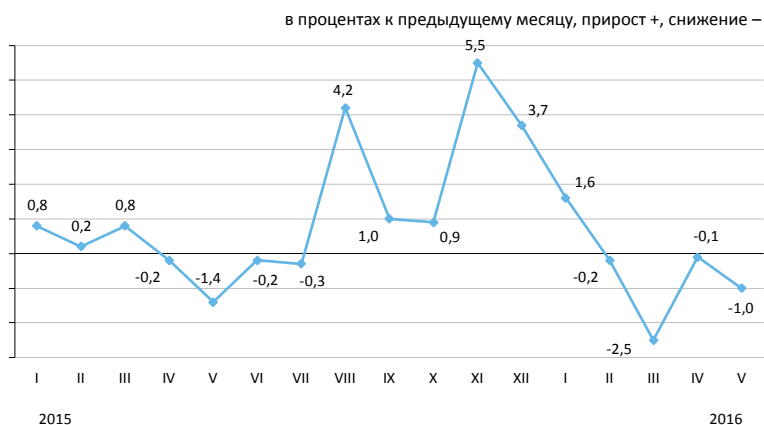

Изменение цен перепродажи благоустроенного жилья

на конец периода, в процентах к декабрю предыдущего года

2015г.109,1

в процентах к предыдущему месяцу

Май 2015г.99,9

Май 2016г.99,3

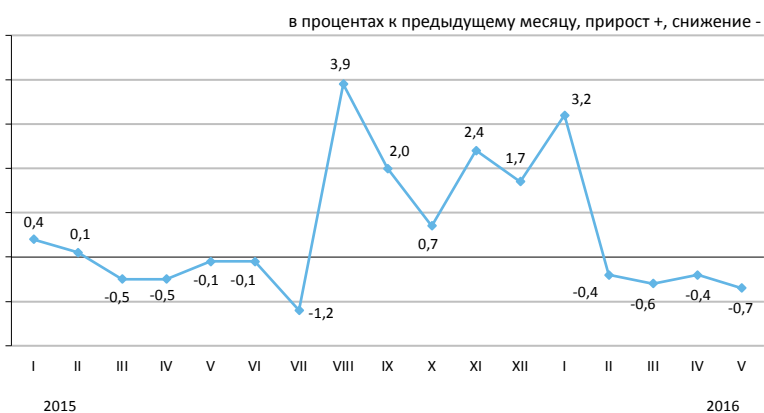

Изменение арендной платы за благоустроенное жилье

на конец периода, в процентах к декабрю предыдущего года

2015г.103,5

в процентах к предыдущему месяцу

Май 2015г.100,3

Май 2016г.98,2

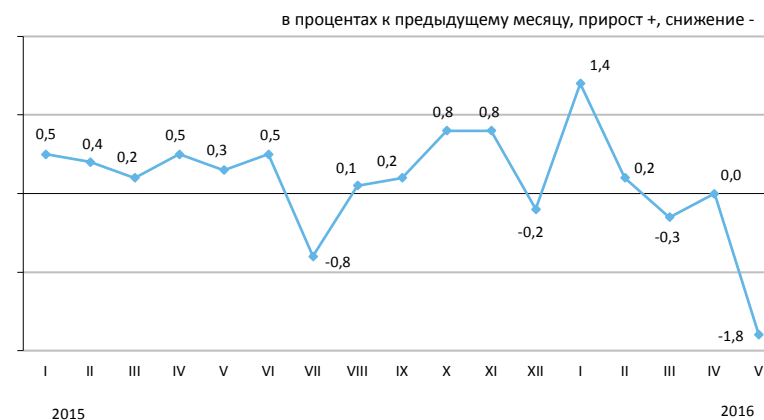

В мае 2016г. в среднем по республике цены продажи нового жилья снизились на 1%, перепродажи благоустроенного – на 0,7%. Арендная плата за благоустроенное жилье стала ниже на 1,8%.

	Цена за 1 кв.м, тенге	Май 2016г. к				Январь-май 2016г. к январю-маю 2015г.
		апрелю 2016г.	декабрю 2015г.	маю 2015г.	декабрю 2010г.	
Продажа нового жилья	250 712*	-1,0	-2,3	12,9	66,0	14,2
Перепродажа благоустроенного жилья	191 926	-0,7	1,0	10,8	79,8	11,5
Арендная плата за благоустроенное жилье	1 274	-1,8	-0,5	0,9	52,3	3,2

* Цена за один квадратный метр общей площади квартир с черновой, чистовой отделкой.

5.6 Индекс цен оптовых продаж

на конец периода, в процентах
к декабрю предыдущего года

2015г.104,9

в процентах к предыдущему месяцу

Май 2015г.100,0

Май 2015г.100,7

В мае текущего года по сравнению с предыдущим месяцем увеличение цен оптовых продаж отмечено на бензин на 3,1%, керосин – на 1,7%, топливо дизельное – на 1,4%, их уменьшение – на пропан и бутан сжиженные на 1,3%. Картофель подорожал на 5,2%, мясо птицы – на 1,4%, молоко – на 0,8%, масло подсолнечное – на 0,6%, яйца подешевели на 6,4%.

в процентах к предыдущему месяцу, прирост +, снижение -

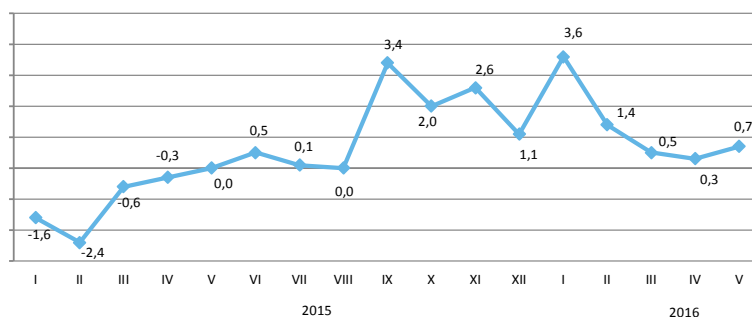

	Май 2016г. к				Январь-май 2016г. к январю-маю 2015г.
	апрелю 2016г.	маю 2015г.	декабрю 2015г.	декабрю 2010г.	
Товары и продукция - всего	100,7	117,4	106,5	141,5	115,0
Потребительские товары	100,5	118,0	107,9	149,4	117,5
Продукция промежуточного потребления	101,4	112,0	102,8	127,1	106,6
Средства производства	100,3	125,3	104,1	135,1	124,7

Товары классифицированные по конечному назначению

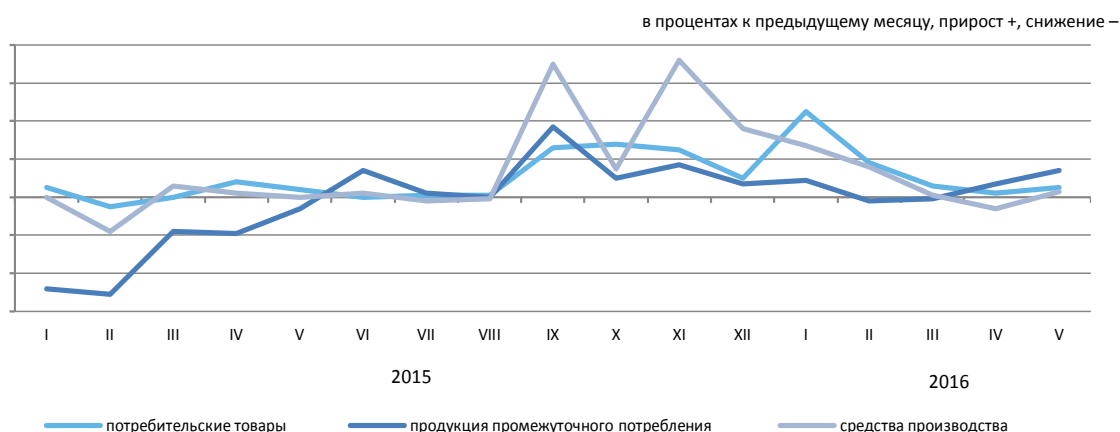

По основным группам

	Май 2016г. к				Январь-май 2016г. к январю-маю 2015г.
	апрелю 2016г.	маю 2015г.	декабрю 2015г.	декабрю 2010г.	
Фрукты и овощи свежие	100,4	117,4	109,5	138,1	115,6
Мясо и мясные продукты	100,9	108,1	103,4	145,1	104,6
Продукты молочные, яйца, масла и жиры	100,0	111,8	106,0	135,1	110,0
Сахар, шоколад, изделия кондитерские	99,9	131,2	109,1	149,9	129,0
Кофе, чай, какао и пряности	99,8	120,4	106,9	143,7	119,4
Детали и принадлежности для автомобилей	99,8	111,3	102,8	140,3	115,0
Посуда и средства чистящие	101,8	111,5	105,1	140,0	110,7
Товары и препараты фармацевтические и медицинские	100,6	124,8	110,5	174,2	124,3
Топливо твердое, жидкое, газообразное	101,6	108,6	99,7	118,1	102,4
Товары химические	100,2	118,4	106,8	140,4	115,8
Шины	101,1	112,9	105,5	120,4	107,7

5.7 Индексы тарифов на услуги транспорта, почтовые, курьерские и связи для юридических лиц

На услуги грузового транспорта

	на конец периода, в процентах к декабрю предыдущего года
2015г.	125,9
	в процентах к предыдущему месяцу
Май 2015г.	100,0
Май 2016г.	99,4



По видам грузового транспорта

В мае 2016г. по сравнению с предыдущим месяцем тарифы на услуги железнодорожного транспорта снизились на 0,4%, трубопроводного – на 0,9%.

Тарифы на услуги автомобильного, воздушного и внутреннего водного видов транспорта остались без изменений.

	Май 2016г. к			
	апрелю 2016г.	декабрю 2015г.	маю 2015г.	декабрю 2010г.
Грузовой транспорт	99,4	104,1	128,9	205,8
Автомобильный	100,0	101,4	100,9	113,4
Железнодорожный	99,6	103,3	123,0	187,2
Воздушный	100,0	123,6	123,6	129,0
Трубопроводный	99,1	105,1	139,1	235,4
Внутренний водный	100,0	100,0	99,5	123,4

На услуги почтовые и курьерские

	на конец периода, в процентах к декабрю предыдущего года
2015г.	112,0
	в процентах к предыдущему месяцу
Май 2015г.	100,0
Май 2016г.	100,2



На услуги связи

	на конец периода, в процентах к декабрю предыдущего года
2015г.	100,7
	в процентах к предыдущему месяцу
Май 2015г.	100,2
Май 2016г.	100,0

По видам услуг почтовых, курьерских и связи

	Май 2016г. к			
	апрелю 2016г.	декабрю 2015г.	маю 2015г.	декабрю 2010г.
Услуги почтовые и курьерские	100,2	103,5	114,9	140,2
Услуги почтовые	100,6	105,1	131,4	212,1
Услуги курьерские	100,0	102,5	102,2	100,5
Услуги связи	100,0	100,7	101,0	78,5
Местная телефонная связь	100,0	100,1	100,1	97,8
Междугородная телефонная связь	100,0	102,8	105,6	103,6
Услуги по предоставлению доступа к Интернет по проводным сетям	100,0	100,9	100,9	55,0
Услуги мобильной связи	100,0	98,8	98,8	92,1
Услуги по предоставлению доступа к Интернет по беспроводным сетям	100,0	99,8	98,8	79,8
Услуги телекоммуникационные прочие	100,0	100,9	100,5	85,2

5.8 Индексы цен внешней торговли*

Экспортные поставки

	на конец периода, в процентах к декабрю предыдущего года
2015г.....	73,5
	в процентах к предыдущему месяцу
Апрель 2015г.....	98,3
Апрель 2016г.....	105,8

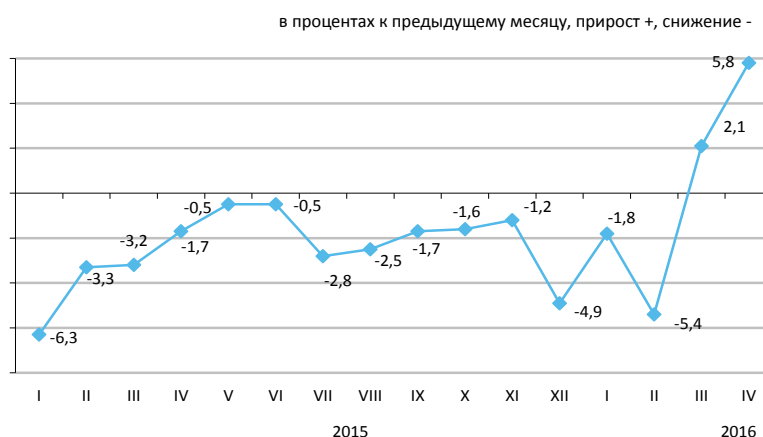

Импортные поступления

	на конец периода, в процентах к декабрю предыдущего года
2015г.....	89,0
	в процентах к предыдущему месяцу
Апрель 2015г.....	102,2
Апрель 2016г.....	102,2

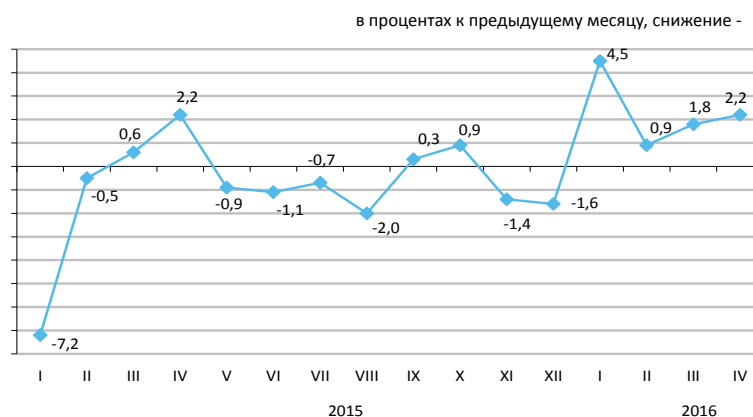

В апреле текущего года повышение цен экспортных поставок отмечено на нефть на 9,5%, цинк – на 8,8%, руды цветных и черных металлов – на 4,7%, свинец – на 3,8%, их снижение – на природный газ на 3,1%, алюминий – на 2,9%. Из импортируемой продукции овощи подорожали на 14,2%, масло растительное – на 8,1%, мясо птицы – 5,4%, табак – на 4,1%, чай подешевел на 1,2%.

	в процентах			Январь-апрель 2016г. к январю-апрелю 2015г.
	марту 2016г.	апрелю 2015г.	декабрю 2015г.	
Экспорт - всего	105,8	91,2	100,4	84,2
Сырье	108,2	85,8	95,5	76,0
Полуфабрикаты	100,7	105,3	113,8	101,8
Готовые товары	102,7	88,2	108,2	90,2
Импорт - всего	102,2	109,4	109,6	108,2
Сырье	102,2	107,9	107,9	114,4
Полуфабрикаты	101,8	104,3	104,6	102,6
Готовые товары	102,3	110,5	110,8	108,8

По группам продукции

	Экспортные поставки			Импортные поступления		
	апрель 2016г. к			апрель 2016г. к		
	марту 2016г.	апрелю 2015г.	декабрю 2015г.	марту 2016г.	апрелю 2015г.	декабрю 2015г.
Молочная продукция, яйца птиц	100,9	95,7	104,4	102,7	91,0	104,0
Зерновые культуры	100,7	85,3	116,6	100,7	92,4	101,6
Сахар и кондитерские изделия из сахара	100,8	88,9	100,9	102,6	111,8	106,2
Алкогольные и безалкогольные напитки	140,4	174,9	152,4	118,2	110,5	127,6
Минеральные продукты	108,2	85,1	94,3	100,2	96,0	103,8
Черные и цветные металлы	103,5	100,2	115,2	103,5	102,3	105,4
Продукция химической промышленности	98,3	120,8	117,8	101,5	115,2	109,8
Пластмассы и изделия из них	102,0	181,1	107,9	102,5	112,8	112,1
Текстиль и текстильные изделия	110,5	126,0	120,4	101,7	122,5	115,4

* С января 2016г. индексы цен экспортных поставок, импортных поступлений характеризуют изменение цен внешнеторговых сделок, выраженных в тенге (в предыдущие годы – в долларах США).

5.9 Индекс цен на аренду коммерческой недвижимости

на конец периода,
в процентах к декабрю предыдущего года

2015г.....102,1

в процентах к предыдущему месяцу

Май 2015г.....100,2

Май 2016г.....100,0

в процентах к предыдущему месяцу, прирост+, снижение-

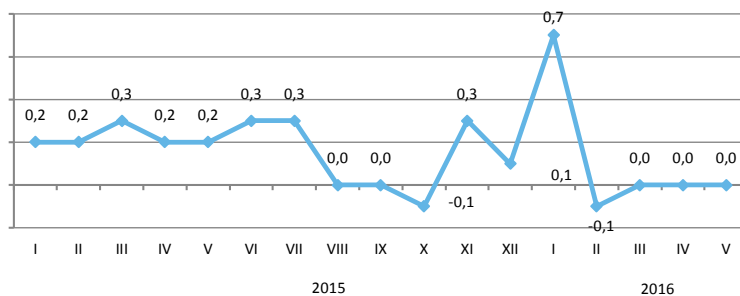

В мае 2016г. по сравнению с предыдущим месяцем цены на аренду производственных помещений повысились на 0,4%, прочих типов коммерческой недвижимости – на 0,1%.

Аренда ресторанов и пунктов общественного питания стала дешевле на 0,1%.

Индексы цен на аренду помещений административно-офисного назначения, торговых помещений, пунктов бытового обслуживания, сервиса, складских помещений, паркингов составили по 100%.

в процентах

	Май 2016г. к				Январь-май 2016г. к январю-маю 2015г.
	апрелю 2016г.	маю 2015г.	декабрю 2015г.	декабрю 2010г.	
Аренда коммерческой недвижимости	100,0	101,5	100,7	116,6	102,0
Помещения административно-офисного назначения	100,0	102,0	101,1	113,9	102,6
Торговые помещения	100,0	101,4	100,6	118,3	101,8
Рестораны и пункты общественного питания	99,9	102,7	100,3	113,7	103,5
Пункты бытового обслуживания, сервиса	100,0	100,0	100,0	125,6	100,7
Складские помещения	100,0	101,0	100,7	115,7	101,2
Производственные помещения	100,4	103,1	101,2	122,9	102,8
Паркинги	100,0	100,6	100,4	106,3	100,7
Прочие типы коммерческой недвижимости	100,1	103,2	101,6	114,8	104,5

в процентах к соответствующему месяцу предыдущего года, прирост

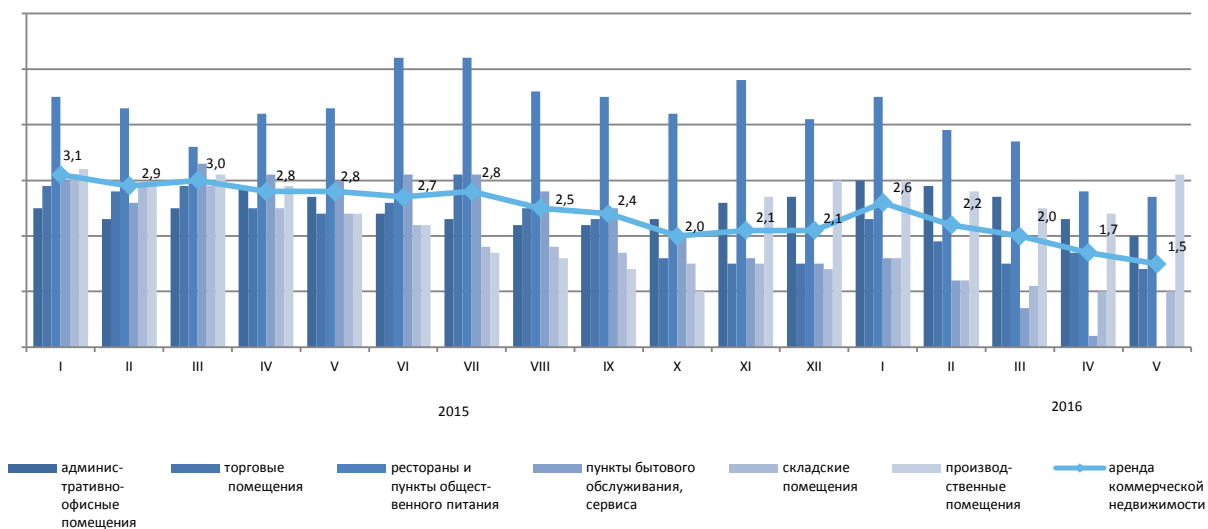

6. Национальная экономика

6.1 Краткосрочный экономический индикатор

в процентах к соответствующему месяцу предыдущего года		
	2015	2016
Январь	101,1	98,5
Февраль	102,7	100,3
Март	102,2	99,1
Апрель	101,4	98,3
Май	102,8	98,2
Июнь	102,4	
Июль	100,4	
Август	96,6	
Сентябрь	99,7	
Октябрь	98,0	
Ноябрь	100,1	
Декабрь	100,2	

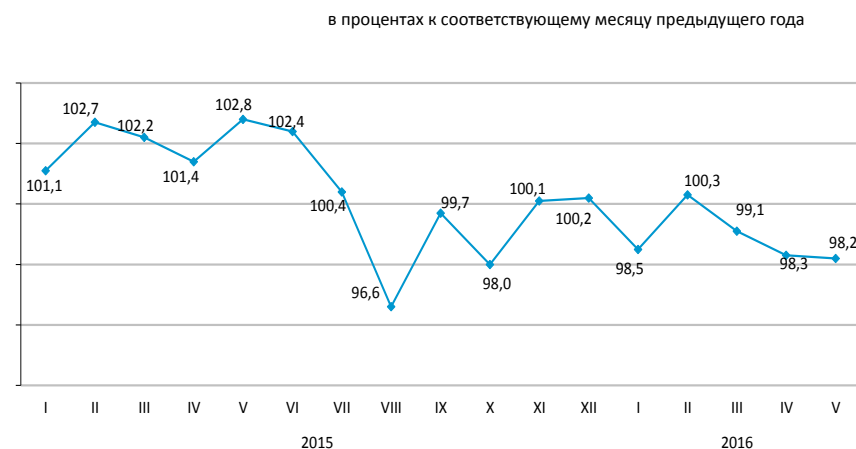

в процентах к соответствующему периоду предыдущего года		
	2015	2016
Январь	101,1	98,5
Январь-февраль	101,9	99,5
Январь-март	102,0	99,4
Январь-апрель	101,7	99,1
Январь-май	102,0	99,0
Январь-июнь	102,0	
Январь-июль	101,7	
Январь-август	101,0	
Январь-сентябрь	100,8	
Январь-октябрь	100,5	
Январь-ноябрь	100,4	
Январь-декабрь	100,4	

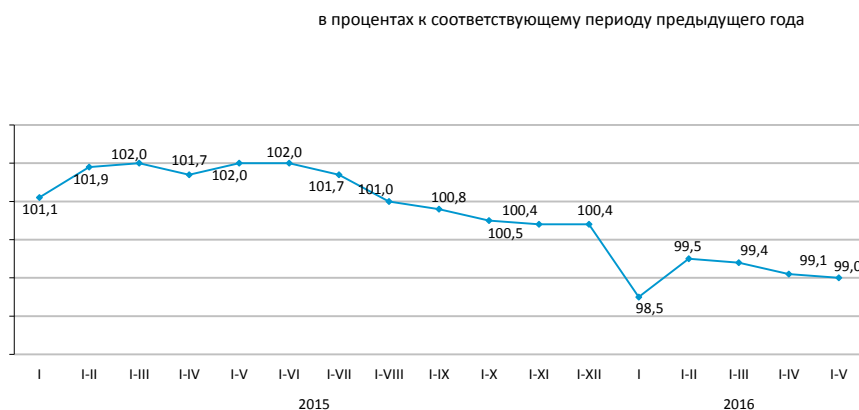

Краткосрочный экономический индикатор – показатель, характеризующий тенденции развития экономики. Его расчет осуществляется для обеспечения оперативности и базируется на изменении индексов выпуска по базовым отраслям: сельское хозяйство, промышленность, строительство, торговля, транспорт и связь. Доля указанных отраслей в объеме ВВП составляет свыше 60%.

6.2 Валовой внутренний продукт

ИФО, в процентах к соответствующему периоду предыдущего года

2006г.	110,7
2007г.	108,9
2008г.	103,3
2009г.	101,2
2010г.	107,3
2011г.	107,2
2012г.	104,6
2013г.	105,8
2014г.	104,1
2015г.	101,2
Январь-март 2016г.*	99,8

в процентах к предыдущему году

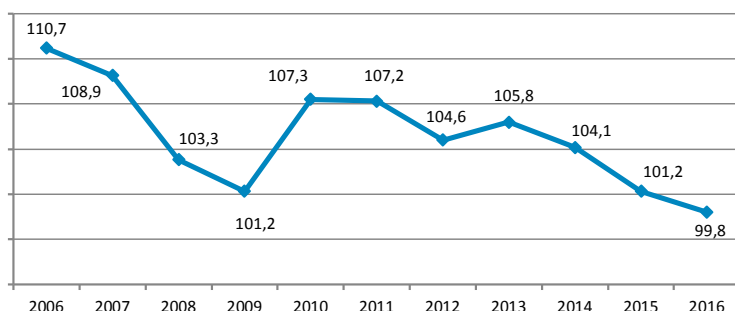

Производство товаров и услуг

В структуре ВВП за январь-март 2016г. по предварительным данным производство товаров составило 34,1%, производство услуг 58,3%. Основную долю в производстве ВВП занимает промышленность 28,6%, оптовая и розничная торговля; ремонт автомобилей и мотоциклов – 15%.

в процентах к соответствующему периоду предыдущего года

	Январь-март 2016г.*		
	ВДС, млн. тенге	индекс физического объема	дефлятор
Производство товаров	3 171 252,4	100,1	107,5
Производство услуг	5 425 893,9	99,8	110,5

ВВП по видам экономической деятельности

в процентах к соответствующему периоду предыдущего года

	ВДС, млн. тенге	Индекс физического объема	Дефлятор	Структура ВВП, в процентах к итогу
		январь-март 2016г.*		
Валовой внутренний продукт	9 304 548,1	99,8	110,0	100,0
Сельское, лесное и рыбное хозяйство	193 292,1	102,9	104,6	2,1
Промышленность	2 663 770,5	99,2	108,5	28,6
Строительство	314 189,8	106,0	100,8	3,4
Оптовая и розничная торговля; ремонт автомобилей и мотоциклов	1 395 791,4	94,0	112,5	15,0
Транспорт и складирование	816 783,3	104,1	108,5	8,8
Услуги по проживанию и питанию	99 291,8	99,8	106,8	1,1
Информация и связь	149 820,7	95,7	94,7	1,6
Финансовая и страховая деятельность	363 967,6	100,0	135,0	3,8
Операции с недвижимым имуществом	773 170,5	101,6	107,2	8,3
Профессиональная, научная и техническая деятельность	523 802,2	100,5	105,9	5,6
Деятельность в области административного и вспомогательного обслуживания	212 596,2	106,6	104,2	2,4
Государственное управление и оборона; обязательное социальное обеспечение	212 910,3	102,6	109,7	2,3
Образование	356 978,7	103,1	108,3	3,8
Здравоохранение и социальные услуги	221 001,4	101,9	120,7	2,4
Искусство, развлечения и отдых	64 822,3	104,2	105,2	0,7
Предоставление прочих видов услуг	227 035,4	100,2	118,8	2,4
Деятельность домашних хозяйств, нанимающих домашнюю прислугу и производящих товары и услуги для собственного потребления	7 922,1	97,6	115,1	0,1
Валовая добавленная стоимость	8 597 146,3	99,9	109,4	92,4
Налоги на продукты	707 401,8	97,5	117,7	7,6

* Предварительные данные.

6.3 Платежный баланс

Сальдо по счету текущих операций платежного баланса

млн. долларов США

IV квартал 2014 г.....14,1
IV квартал 2015 г..... -1 647,2

За IV квартал 2015г. сложилось отрицательное сальдо по счету текущих операций платежного баланса в сумме - 1647,2 млн. долларов США (в IV квартале 2014г. результат был положительным и составил 14,1 млн. долларов США).

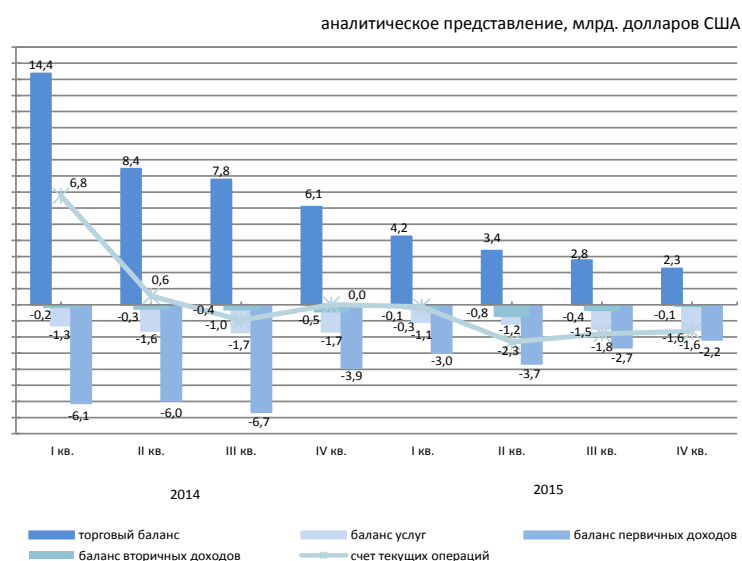

стандартное представление, млн. долларов США

	2014				2015			
	I квартал	II квартал	III квартал	IV квартал	I квартал	II квартал	III квартал	IV квартал
Текущий счет	6 762,6	553,4	-955,2	14,1	-125,3	-2 251,7	-1 799,0	-1 647,2
Счет операций с капиталом	16,0	2,9	2,2	8,3	-3,6	44,3	3,6	87,3
Счет финансовых операций	3 647,2	-2 136,2	-2 561,3	-1 522,1	-2 064,3	-2 256,4	-4 120,6	-2 933,0
Нетто ошибки и пропуски	-3 131,4	-2 692,5	-1 608,3	-1 544,5	-1 935,5	-49,0	-2 325,1	-1 373,2

Счет финансовых операций

В IV квартале 2015г. сальдо по операциям с прямыми инвестициями составило -754,6 млн. долларов (2840,8 млн. долларов в IV квартале 2014г.). За отчетный период чистое приобретение финансовых активов составило 917,6 млн. долларов, а чистое принятие обязательства составило 1672,3 млн. долларов.

В IV квартале 2015г. результат операций с портфельными инвестициями составил 1363,5 млн. долларов (-5463,1 млн. долларов в IV квартале 2014г.).

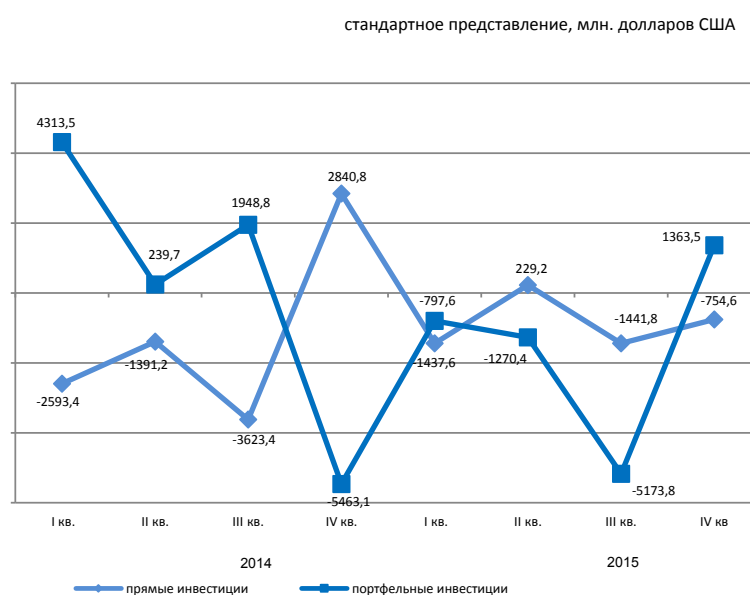

6.4 Инвестиции в основной капитал

в процентах к соответствующему периоду предыдущего года

Январь-май 2015г. 103,9
 Январь-декабрь 2015г. 103,7
 Январь-май 2016г. 110,8

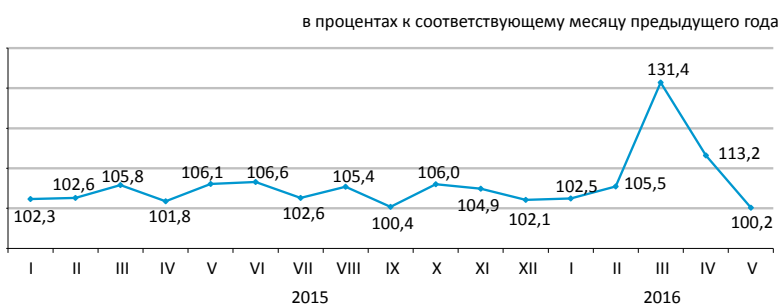

По источникам финансирования

Преобладающими источниками инвестиций в январе-мае 2016г. остаются собственные средства хозяйствующих субъектов, объем которых составил 1397,6 млрд. тенге.

	Январь-май 2016г.	
	млн. тенге	удельный вес, в процентах
Инвестиции в основной капитал	2 287 204	100,0
в том числе за счет средств:		
государственного бюджета	226 510	9,9
собственных	1 397 593	61,1
кредитов банков	152 271	6,7
из них:		
кредитов иностранных банков	48 182	2,1
других заемных	510 830	22,3
из них:		
заемных средств нерезидентов	446 208	19,5

По технологической структуре

В январе-мае 2016г. по сравнению с соответствующим периодом 2015г. наблюдается увеличение на 22,4% инвестиционных вложений, направленных на работы по строительству и капитальному ремонту зданий и сооружений.

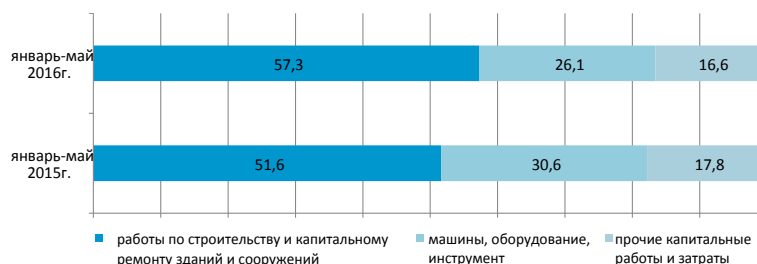

По направлениям использования

Значительная доля инвестиций в основной капитал в январе-мае 2016г. приходится на горнодобывающую промышленность и разработку карьеров (41,7%), транспорт и складирование (11,6%), операции с недвижимым имуществом (12,2%).



По размерности предприятий

Объем инвестиционных вложений крупных предприятий за январь-май 2016г. составил 1328,9 млрд. тенге.

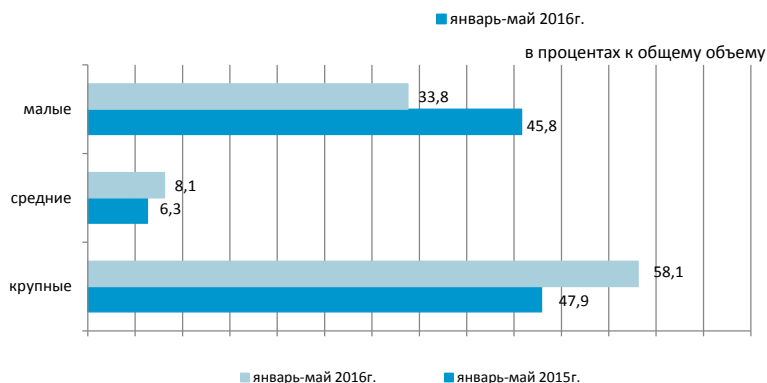

6.5 Топливо-энергетические ресурсы (ТЭР)

Ресурсы

В январе-апреле 2016г. общие ресурсы основных природных видов топлива (нефти, включая газовый конденсат, газа природного и угля каменного), вовлеченных в экономический оборот республики, составили 60,4 млн. тонн условного топлива.

	Удельный вес в общем объеме природных ресурсов	Январь-апрель 2016г. к январю-апрелю 2015г.		
		ресурсы	производство	импорт
Уголь каменный	32,1	90,3	90,2	121,5
Нефть сырая	45,6	97,4	97,8	-
Газ природный	14,0	114,0	103,8	116,8
Газовый конденсат	8,3	93,4	93,7	18,1

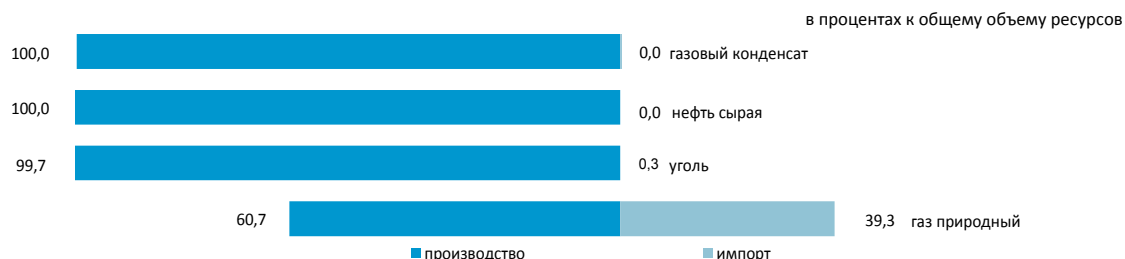

Ресурсы нефтепродуктов формируются в основном за счет отечественного производства (71,9–100% от общего объема ресурсов). Спрос на нефтепродукты частично восполнен их импортом. В январе-апреле 2016г. по сравнению с соответствующим периодом 2015г. в структуре ресурсов наблюдается уменьшение доли импорта бензина моторного (на 6,9%), газойлей (на 1,5%), мазута (на 0,2%) .

в процентах				
	Январь-апрель 2016г. к январю-апрелю 2015г.	К общему объему ресурсов		
		ресурсы	производство	импорт
Бензин моторный	102,9	71,9	28,1	-
Газойли	99,3	96,1	3,9	1,4
Мазут	68,0	80,0	-	100,0
Пропан и бутан сжиженные	92,7	100,0	-	98,0

Объемы экспорта нефти сырой

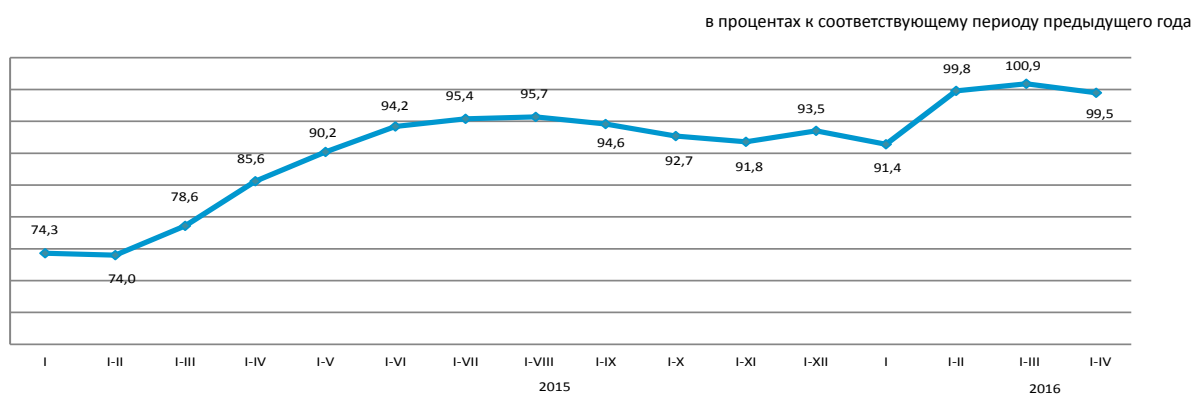

6.6 Статистика предприятий

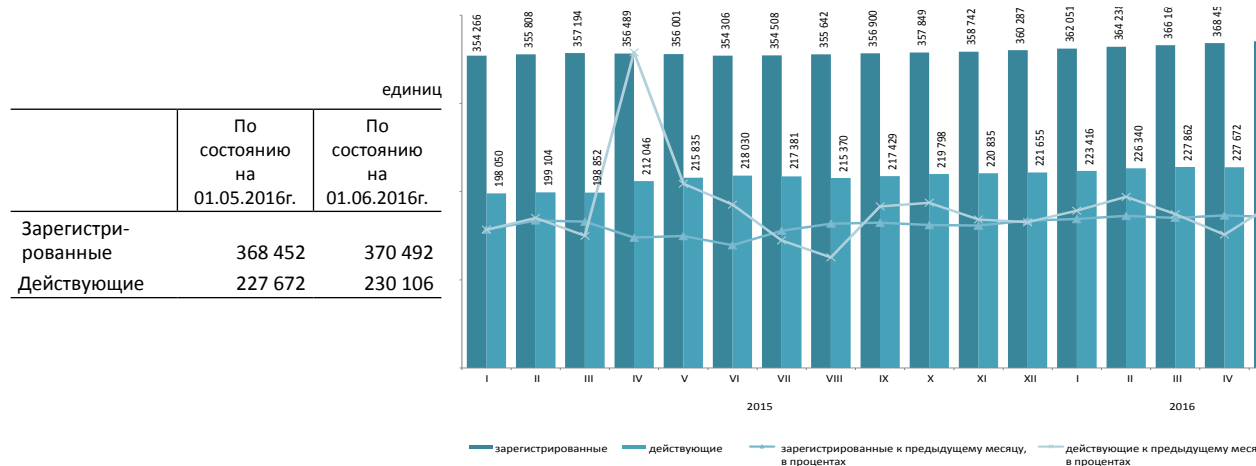

Юридические лица по видам деятельности и активности

В мае 2016г. по сравнению с апрелем наблюдается некое увеличение количества юридических лиц. С начала года наибольшее количество зарегистрированных юридических лиц сохраняется в оптовой и розничной торговле (включая ремонт автомобилей и мотоциклов), доля которых на 1 июня 2016г. составила 29,5%. На втором месте - строительство (14,1%), на третьем – предоставление прочих видов услуг (8,0%). В совокупности доля этих трех видов деятельности составляет 51,6% всех зарегистрированных юридических лиц.

		по состоянию на 01.05.2016г.; единиц				
	Всего зарегис- трировано	Из них				в про- цессе ликви- дации
		действу- ющие	в том числе			
			еще не активные (новые)	актив- ные	временно не активные	
Всего	370 492	230 106	31 791	130 228	68 087	5 006
Оптовая и розничная торговля; ремонт автомобилей и мотоциклов	109 257	56 732	8 339	28 385	20 008	1 829
Строительство	52 270	32 208	4 850	13 308	14 050	843
Предоставление прочих видов услуг	29 611	18 479	5 596	7 909	4 974	204
Профессиональная, научная и техническая деятельность	27 124	16 548	1 854	9 080	5 614	280
Обрабатывающая промышленность	21 282	13 563	1 660	6 817	5 086	345
Образование	19 890	17 343	914	15 426	1 003	163
Операции с недвижимым имуществом	16 854	11 302	719	8 052	2 531	207
Деятельность в области административного и вспомогательного обслуживания	15 028	9 922	1 177	5 690	3 055	129
Транспорт и складирование	14 247	9 091	1 193	4 956	2 942	204
Сельское, лесное и рыбное хозяйство	13 705	8 356	1 214	5 405	1 737	236
Государственное управление и оборона; обязательное социальное обеспечение	9 933	9 352	54	9 206	92	60
Финансовая и страховая деятельность	9 384	5 586	768	3 434	1 384	96
Информация и связь	8 997	5 823	1 084	2 849	1 890	85
Здравоохранение и социальные услуги	6 075	4 514	413	3 507	594	90
Искусство, развлечения и отдых	5 468	3 713	560	2 381	772	43
Услуги по проживанию и питанию	4 785	3 190	674	1 619	897	49
Горнодобывающая промышленность и разработка карьеров	3 129	2 129	394	922	813	67

Зарегистрированные юридические лица по формам собственности

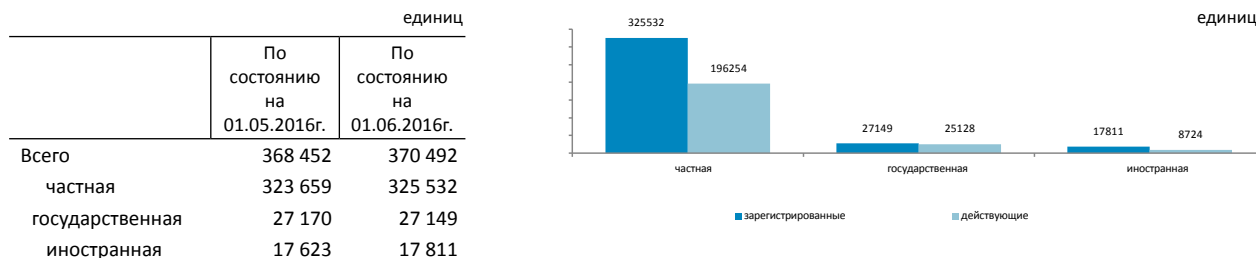

Зарегистрированные юридические лица по размерности

	единиц	
	По состоянию на 01.05.2016г.	По состоянию на 01.06.2016г.
Всего	368 452	370 492
малые	359 345	361 357
средние	6 609	6 637
крупные	2 498	2 498

Зарегистрированные юридические лица по активности

	единиц	
	По состоянию на 01.05.2016г.	По состоянию на 01.06.2016г.
Всего	368 452	370 492
действующие	227 672	230 106
активные	128 269	130 228
временно не активные	66 388	68 087
еще не активные (новые)	33 015	31 791
в процессе ликвидации	5 055	5 006

6.7 Инвестиционная деятельность недропользователей

(По данным Комитета геологии и недропользования)

Объем инвестиций в недропользование минерально-сырьевого комплекса (без учета инвестиций в УВС) за январь-март 2016г. составил 282512 млн. тенге, в том числе: в разведку - 6370,3 млн. тенге (2% от всего объема инвестиций), прочие инвестиции - 276141,7 млн. тенге (98%).

Приоритетным направлением инвестирования являются объекты недропользования меди - 52616,2 млн. тенге, что составляет 19% от общего объема инвестиций за январь-март 2016г. (282512 млн. тенге), также крупные инвестиции направлены на основные, приоритетные виды полезных ископаемых: на полиметаллы (свинец, цинк) - 46180,6 млн. тенге (16% от всех инвестиций); на уголь - 42256,1 млн. тенге (15%); на уран - 38162,7 млн. тенге (14%); на золото - 35188,8 млн. тенге (12%); на железо, марганец - 29389 млн. тенге (10%); на хромиты - 10145,5 млн. тенге (4%); на алюминий (бокситы) - 4703,1 млн. тенге (2%); на фосфориты - 3064,9 млн. тенге (1%); на общераспространенные ПИ - 6878,1 млн. тенге (2%); на подземные воды - 2653,7 млн. тенге (1%); на прочие ПИ - 11273,3 млн. тенге (3%).

Структура инвестиций в недропользование :

- затраты на добычу - 237680,5 млн. тенге;
- капитальные затраты - 30721,8 млн. тенге;
- затраты на мониторинг состояния (загрязнения) недр - 2941,9 млн. тенге;
- затраты на геологоразведку - 6370,3 млн. тенге;
- затраты на проведение операций, не связанных с добычей - 1860,5 млн. тенге;
- затраты на социальную сферу и местную инфраструктуру - 976,9 млн. тенге;
- затраты на приобретение технологий - 746,3 млн. тенге;
- средства, выделенные на обучение казахстанских специалистов - 620,8 млн. тенге;
- затраты на НИОКР - 592,9 млн. тенге.

Распределение инвестиций

млн. тенге

	Объем инвестиций	В том числе	
		затраты на разведку	прочие инвести
Республика Казахстан	282 512,0	6 370,3	276 141,7
Акмолинская	21 788,3	761,2	21 027,1
Актюбинская	19 441,7	52,3	19 389,4
Алматинская	1 295,2	236,6	1 058,6
Атырауская	3 004,2	2,8	3 001,4
Западно-Казахстанская	415,2	3,8	411,4
Жамбылская	8 309,0	519,7	7 789,3
Карагандинская	75 609,7	1 199,9	7 4409,8
Костанайская	31 699,1	469,7	31 229,5
Кызылординская	11 069,5	138,2	1 0931,3
Мангистауская	1 437,0	4,8	1 432,2
Южно-Казахстанская	28 659,3	1 644,5	2 7014,8
Павлодарская	23 153,7	12,1	2 3141,6
Северо-Казахстанская	432,1	281,6	150,5
Восточно-Казахстанская	56 197,9	1 043,2	55 154,8

Распределение инвестиций полезных ископаемых за январь-март 2016г.

млн. тенге

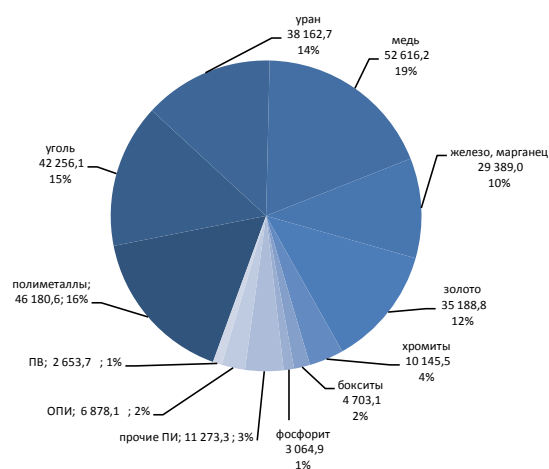

Численность работающих на контрактных объектах составила 100,3 тыс. человек. В развитие социальной сферы и местной инфраструктуры инвестировано 976,9 млн. тенге. Затраты на обучение казахстанских специалистов составили 620,8 млн. тенге.

За январь-март 2016г. сумма налогов и платежей недропользователями в бюджет страны составила 74989,6 млн. тенге, в том числе:

- НДС - 28139,4 млн. тенге (37% от общей суммы налогов и платежей);
- корпоративный подоходный налог - 17037,1 млн. тенге (23%);
- социальный налог - 4999,1 млн. тенге (7%);
- НДС - 7413,6 млн. тенге (10%);
- платежи за загрязнение ООС - 1962,4 млн. тенге (3%);
- другие налоги и платежи - 15438 млн. тенге (20%).

7. Торговля

7.1 Внутренняя торговля

Розничная торговля

	в процентах к предыдущему году
2015г*	99,6
	в процентах к предыдущему месяцу
Май 2015г.	106,4
Май 2016г.	108,8
	в процентах к соответствующему месяцу предыдущего года
Май 2015г.	102,4
Май 2016г.	102,2
	в процентах к соответствующему периоду предыдущего года
Январь-май 2015г.	102,9
Январь-май 2016г.	98,7

* Оперативные данные.

в процентах к соответствующему месяцу предыдущего года

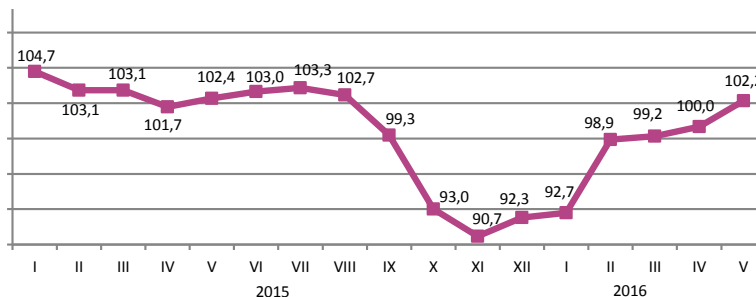

Объем розничной торговли за январь-май 2016г. составил 2709,5 млрд. тенге или 98,7% к уровню соответствующего периода 2015г. Розничная реализация товаров торгующими предприятиями уменьшилась на 1,2%, индивидуальными предпринимателями, в том числе торгующими на рынках – на 1,3% по сравнению с январем-маем 2015г.

На 1 июня 2016г. объем товарных запасов торговых предприятий (по отчитавшимся предприятиям) в розничной торговле составил 381,1 млрд. тенге, в днях торговли – 69 дней.

Доля продовольственных товаров в общем объеме розничной торговли составляет 36,2%, непродовольственных товаров – 63,8%. Объем реализации продовольственных товаров увеличился по сравнению с январем-маем 2015г. на 8,7%, непродовольственных товаров уменьшился – на 5,6%.

в процентах

	Удельный вес	Май 2016г. к маю 2015г.	Май 2016г. к апрелю 2016г.	Январь-май 2016г. к январю-маю 2015г.
Розничная торговля торгующими предприятиями	100,0	102,2	108,8	98,7
индивидуальными предпринимателями, в том числе торгующими на рынках	54,1	106,7	112,0	98,8
	45,9	97,3	105,2	98,7

в процентах к соответствующему месяцу предыдущего года

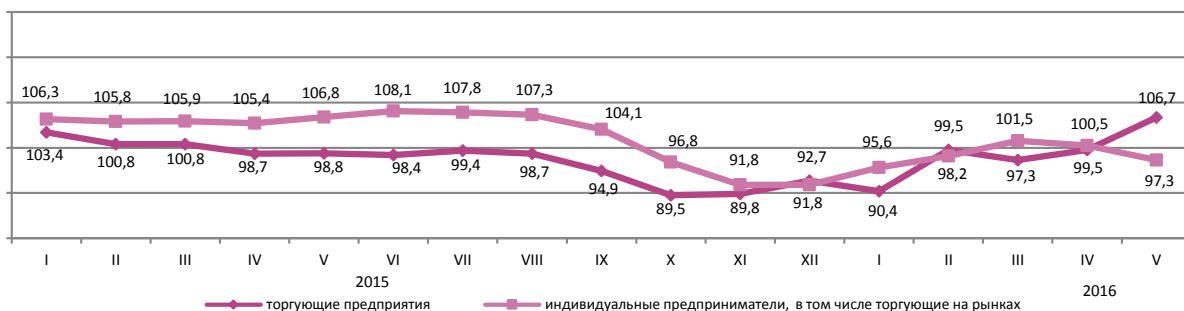

Оптовая торговля

Объем оптовой торговли за январь-май 2016г. составил 6043,8 млрд. тенге или 93,1% к уровню соответствующего периода 2015г. В структуре оптового товарооборота преобладают непродовольственные товары и продукция производственно-технического назначения (79,3%).

7.2 Баланс ресурсов и использования отдельных товаров

(по данным КГД МФ и КС МНЭ)

Продовольственные товары

Значительный удельный вес товаров отечественного производства наблюдается в ресурсах большинства продовольственных товаров. На рынке продовольствия практически полностью производятся в республике ресурсы муки (99,9% от общего объема ресурсов) и мяса (88,2%). Ресурсы муки, сахара, молочных продуктов увеличились в январе-апреле 2016г. по сравнению с январем-апрелем 2015г. за счет увеличения их производства в республике. Более половины произведенной муки идет на экспорт (62,1%), объем которого увеличился по сравнению с аналогичным периодом прошлого года на 56,6%. В ресурсах круп, макаронных изделий, молочных продуктов также преобладает отечественное производство (96,5%, 83,5%, 82,7% соответственно).

	Январь-апрель 2016г. к январю-апрелю 2015г.			в процентах	
	ресурсы	производство	импорт	экспорт	реализация на внутреннем рынке
Мука	120,9	121,3	25,0	62,1	37,9
Крупа	117,8	142,4	20,5	26,2	73,8
Макаронные изделия	103,3	104,6	97,2	10,2	89,8
Хлебобулочные и кондитерские изделия	97,1	98,9	79,0	1,0	99,0
Сахар	130,3	190,5	56,3	0,1	99,9
Растительное масло	107,1	109,8	102,7	12,7	87,3
Мясо птицы	110,2	115,8	102,2	4,0	96,0
Молочные продукты	102,1	102,4	100,8	1,6	98,4

в процентах к общему объему ресурсов

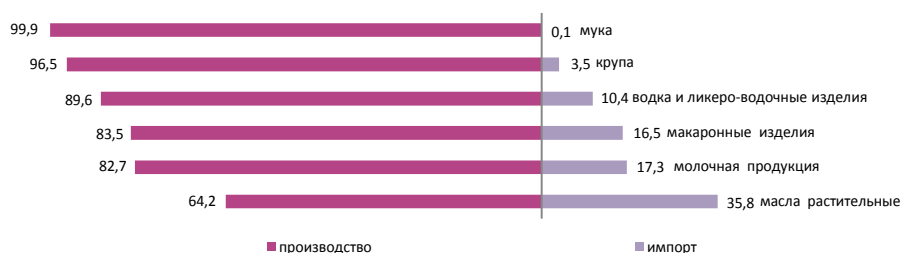

Непродовольственные товары

Рынок непродовольственных товаров обеспечивается преимущественно, ввозом из других стран. Преобладание импорта в наполнении ресурсов наблюдается по таким товарам, как средства гигиены полости рта (99,4%), одежда верхняя (97,5%), средства моющие (95,8%), парфюмерия и средства туалетные (95,5%), ковры и изделия ковровые (67,2%). Среди электробытовых товаров также значителен импорт миксеров и соковыжималок, стиральных машин (по 100%), телевизоров (91,1%).

По ресурсам строительных материалов складывается аналогичная ситуация. Отечественное производство преобладает только в ресурсах строительных материалов, являющихся природным сырьем (99,5-100%): асбест, пески природные, известняк, гипс, мел, доломит, глина и каолин.

Производство портландцемента за январь-апрель 2016г. против соответствующего периода 2015г. увеличилось на 6,7%. Доля отечественного производства в общем объеме ресурсов портландцемента составила 94,7%.

	Январь-апрель 2016г. к январю-апрелю 2015г.			в процентах	
	ресурсы	производство	импорт	экспорт	реализация на внутреннем рынке
Автомобили легковые	22,1	15,7	23,4	48,6	51,4
Автомобили грузовые	30,7	117,4	21,1	6,5	93,5
Одежда верхняя	34,2	135,0	33,5	8,2	91,8
Счетчики электроэнергии	63,7	56,2	72,0	-	100,0
Телевизоры	77,5	29,5	92,2	12,6	87,4
Ткани хлопчатобумажные	132,0	167,0	111,0	33,2	66,8
Обувь	43,0	78,0	42,2	42,2	57,8
Мебель кухонная	156,9	83,6	3 раза	-	100,0
Предметы домашнего обихода	86,4	40,1	112,1	0,7	99,3

в процентах к общему объему ресурсов

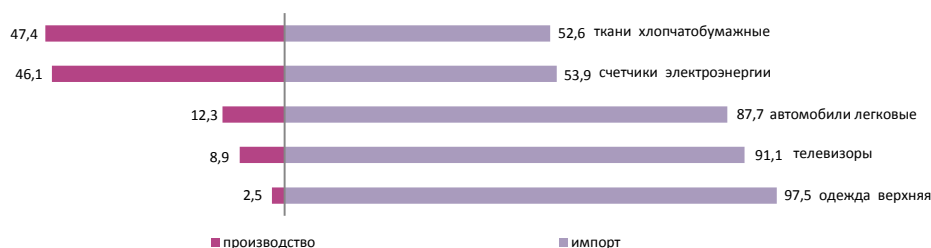

7.3 Внешнеторговый оборот

(Данные КГД МФ и КС)

в процентах к предыдущему месяцу	
Апрель 2015г.....	115,7
Апрель 2016г.....	103,2
в процентах к соответствующему месяцу предыдущего года	
Апрель 2015г.....	65,1
Апрель 2016г.....	70,9
в процентах к соответствующему периоду предыдущего года	
Январь-апрель 2015г.....	62,3
Январь-апрель 2016г.....	70,2

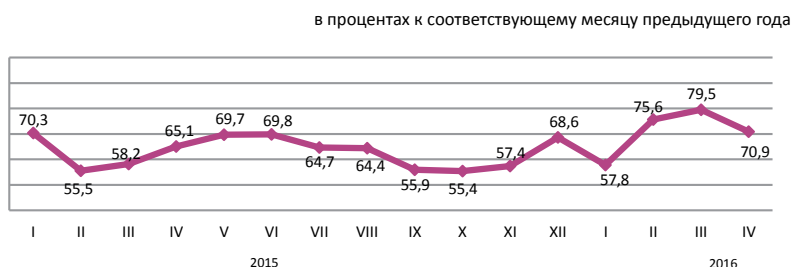

По структуре внешнеторгового оборота

Внешнеторговый оборот в январе-апреле 2016г. составил 18,2 млрд. долларов США (по сравнению с январем-апрелем 2015г. уменьшился на 29,8%), в том числе экспорт – 11 млрд. долларов США (на 31,2% меньше) и импорт – 7,2 млрд. долларов США (на 27,7% меньше).

Экспорт со странами ЕАЭС составил 1161,3 млн. долларов США или на 28,7% меньше, чем в январе-апреле 2015г., импорт – 2462,8 млн. долларов США (на 30,4% меньше).

	в процентах	
	Январь-апрель 2016г. к январю-апрелю 2015г.	Апрель 2016г. к апрелю 2015г.
Внешнеторговый оборот	70,2	70,9
в том числе:		
экспорт	68,8	68,9
импорт	72,3	73,8

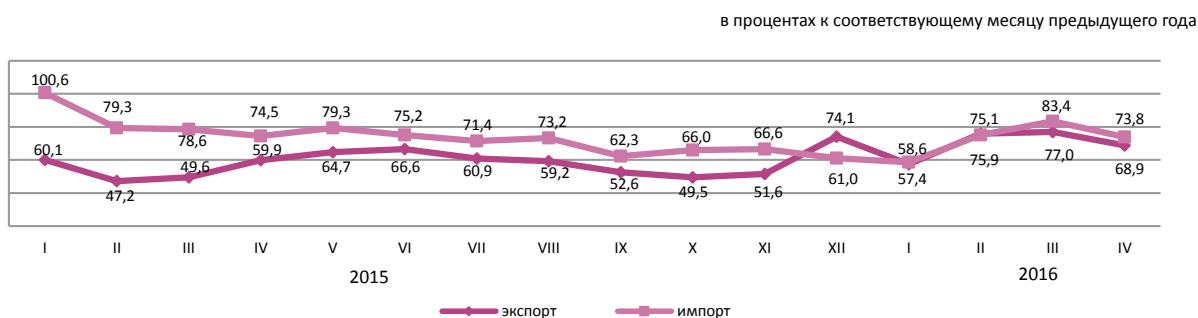

По отдельным странам



8. Реальный сектор экономики

8.1 Промышленное производство

в процентах к соответствующему периоду
предыдущего года

Январь-май 2015г.....100,5
Январь-декабрь 2015г.....98,4
Январь-май 2016г.....97,8

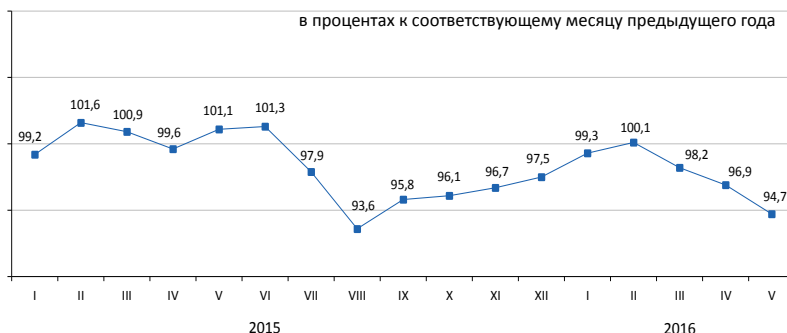

По отраслям промышленности

В январе-мае 2016г. промышленной продукции произведено на 6941,8 млрд. тенге, в том числе в горнодобывающей и обрабатывающей отраслях – соответственно на 3453,2 и 2800,6 млрд. тенге, в электроснабжении, подаче газа, пара, воздушном кондиционировании – на 616,5 млрд. тенге, в водоснабжении; канализационной системе, контроле над сбором и распределением отходов – на 71,5 млрд. тенге.

	в процентах	
	Январь-май 2016г. к январю-маю 2015г.	Удельный вес в общем объеме, январь-май 2016г.
Промышленность	97,8	100,0
Горнодобывающая промышленность и разработка карьеров	95,7	49,8
Обрабатывающая промышленность	100,5	40,3
Электроснабжение, подача газа, пара и воздушное кондиционирование	99,1	8,9
Водоснабжение; канализационная система, контроль над сбором и распределением отходов	94,3	1,0

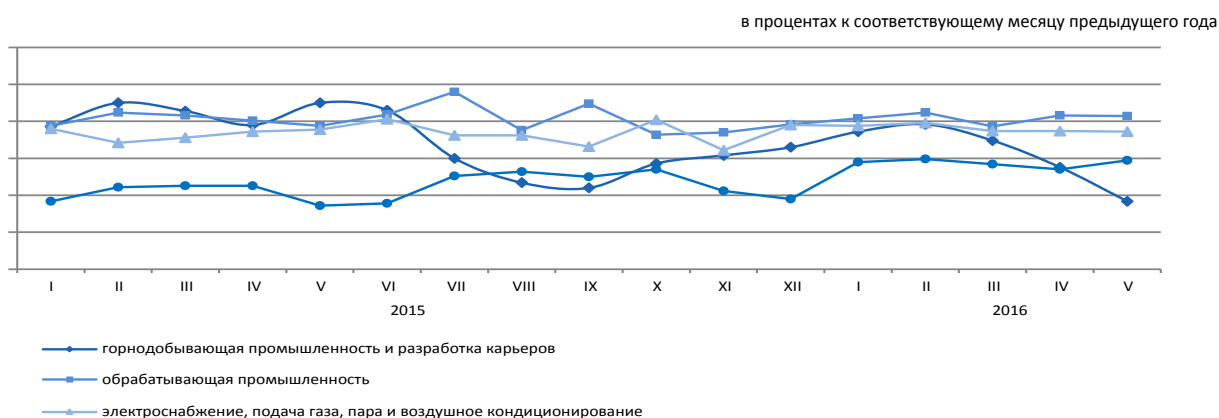

По отраслям обрабатывающей промышленности

	Январь-май 2016г., млрд. тенге	Январь-май 2016г. в процентах к январю-маю 2015г.
Обрабатывающая промышленность	2 800,6	100,5
Производство продуктов питания	483,3	103,1
Производство напитков	92,1	91,2
Производство табачных изделий	32,7	94,1
Легкая промышленность	25,1	101,0
Производство бумаги и бумажной продукции	16,1	102,7
Производство кокса и продуктов нефтепереработки	242,6	98,8
Производство продуктов химической промышленности	120,2	100,4
Производство резиновых и пластмассовых изделий	56,0	107,3
Производство прочей неметаллической минеральной продукции	128,3	101,2
Металлургическая промышленность	1 248,4	108,0
Машиностроение	230,2	71,9

Производство промышленной продукции в натуральном выражении

	Январь-май 2016г.	Январь-май 2015г.
добыча угля и лигнита		
Уголь - всего, тыс. тонн	38 192,8	42 138,7
добыча сырой нефти и природного газа		
Нефть, тыс. тонн	27 670,5	28 455,3
Газовый конденсат, тыс. тонн	4 705,5	5 431,4
Природный газ, млн. куб. м	18 881,5	19 323,9
добыча металлических руд		
Железная руда, тыс. тонн	14 099,0	19 272,9
Медная руда, тыс. тонн	28 308,8	13 681,1
Золотосодержащие руды, тыс. тонн	7 364,7	7 301,7
Хромовый концентрат, тыс. тонн	1 627,6	1 814,2
производство продуктов питания		
Мясо, тонн	95 719	88 772
Молоко, тонн	192 320	201 842
Мука, тонн	1 680 244	1 400 146
Хлеб, тонн	314 580	317 796
Крупа, тонн	30 414	16 886
производство продуктов нефтепереработки		
Бензин, тыс. тонн	1 252,5	1 105,4
Керосин, тыс. тонн	110,8	103,8
Пропан и бутан сжиженные, тыс. тонн	839,1	876,4
Газойли, тыс. тонн	1 913,8	1 792,3
Мазут, тыс. тонн	1 123,3	1 273,4
металлургическая промышленность		
Ферросплавы, тонн	728 029	745 352
Плоский прокат, тонн	1 109 390	1 033 338
Рафинированный свинец, тонн	57 119	44 256
Цинк, тонн	135 727	134 094
Рафинированная медь, тонн	165 878	151 871
электроснабжение, подача газа, пара и воздушное кондиционирование		
Электроэнергия, млн. кВт. ч	39 412,1	39 362,4
Теплоэнергия, тыс. Гкал	40 559,4	41 188,5
водоснабжение; канализационная система, контроль над сбором и распределением отходов		
Природная вода, млн. куб. м	1 070,5	1 083,8

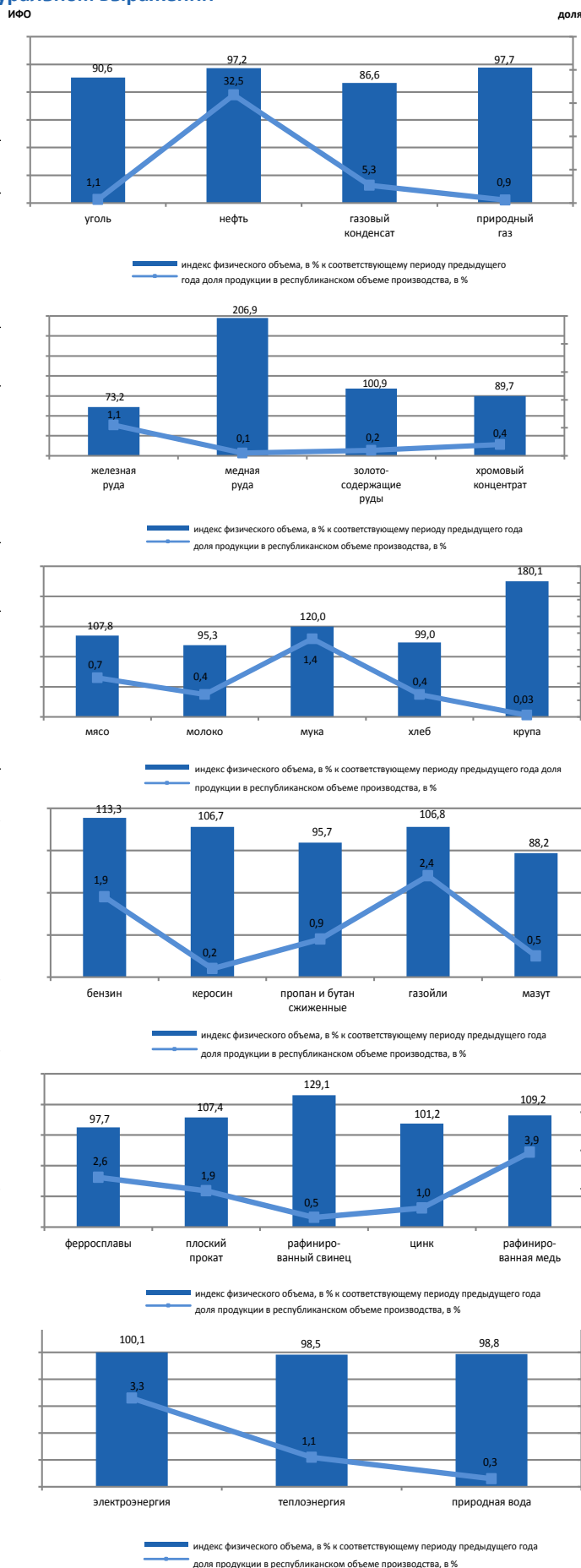

8.2 Сельское хозяйство

Валовый выпуск продукции (услуг) сельского хозяйства

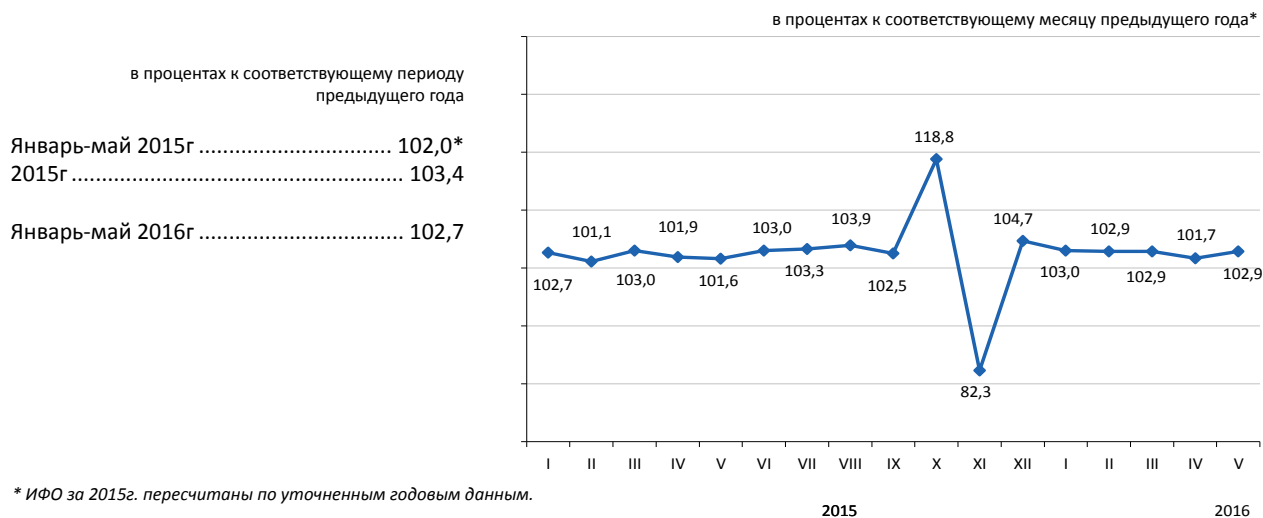

По отраслям сельского хозяйства

Валовый выпуск продукции (услуг) сельского хозяйства в январе-мае 2016г. составил 590209 млн. тенге, в том числе валовая продукция животноводства - 565522,3 млн. тенге, валовая продукция растениеводства - 24564,2 млн. тенге, услуг в области сельского хозяйства - 122,5 млн. тенге.

	в процентах	
	Январь-май 2016г. к январю-маю 2015г.	Январь-май 2015г. к январю-маю 2014г.*
Валовый выпуск продукции (услуг) сельского хозяйства	102,7	102,0
из него:		
валовая продукция растениеводства	100,0	96,7
валовая продукция животноводства	102,7	102,2

	Единица измерения	Январь-май 2016г.	В процентах к соответствующему периоду 2015г.
Численность основных видов скота и птицы*			
Крупный рогатый скот	тыс. голов	7 693,6	102,6
Овцы	тыс. голов	21 608,1	101,3
Козы	тыс. голов	3 242,1	97,9
Свиньи	тыс. голов	1 011,1	102,4
Лошади	тыс. голов	2 473,6	107,2
Птица	тыс. голов	37 855,0	97,6
Производство основных видов продукции животноводства			
Забито в хозяйстве или реализовано на убой скота и птицы (в живом весе)	тыс. тонн	576,7	103,1
Надоеено молока коровьего	тыс. тонн	1 887,7	103,6
Получено яиц куриных	млн. штук	1 879,3	103,0
Продуктивность скота и птицы			
Средний надой молока на одну дойную корову	кг	1 912	106,2
Средний выход яиц на одну курицу-несушку	штук	119	101,7

* На 1 июня 2016г.

8.3 Строительство

Объем выполненных строительных работ

в процентах к соответствующему периоду
предыдущего года

Январь-май 2015г.....	104,7
Январь-декабрь 2015г.....	104,3
Январь-май 2016г.....	106,8

В январе-мае 2016г. объем строительных работ (услуг) составил 733,5 млрд. тенге.

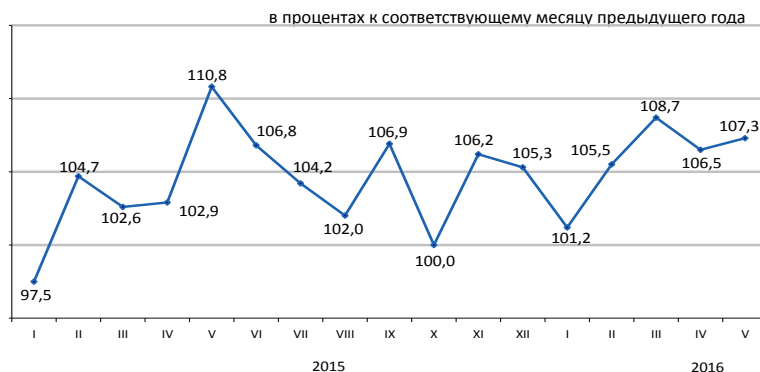

Виды строящихся объектов

Наибольший объем строительных работ за январь-май 2016г. выполнен на промышленных объектах (243,6 млрд. тенге.), объектах транспорта и складирования (211,4 млрд. тенге), недвижимости (166,7 млрд. тенге).

в процентах к общему объему, январь-март 2016г.

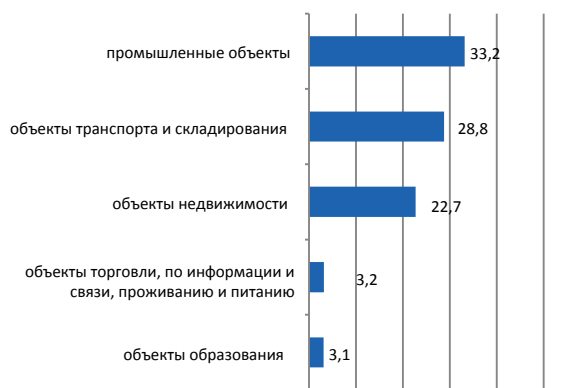

Структура объема строительных работ

Объем строительно-монтажных работ по сравнению с январем-маем 2015 года увеличился на 10,8% и составил 675,6 млрд. тенге. Объемы строительных работ по капитальному и текущему ремонту по сравнению с соответствующим периодом прошлого года уменьшились на 23,1% и 26,6% соответственно.

в процентах к общему объему, январь-март 2016г.



Ввод в эксплуатацию объектов

В январе-мае 2016г. было закончено строительство 14443 новых зданий, из которых 13736 жилого и 707 нежилого назначения.

Введены в эксплуатацию объекты социально-культурного назначения:

- общеобразовательных школ – 8;
- дошкольных организаций – 23;
- амбулаторно-поликлинических организаций – 7.

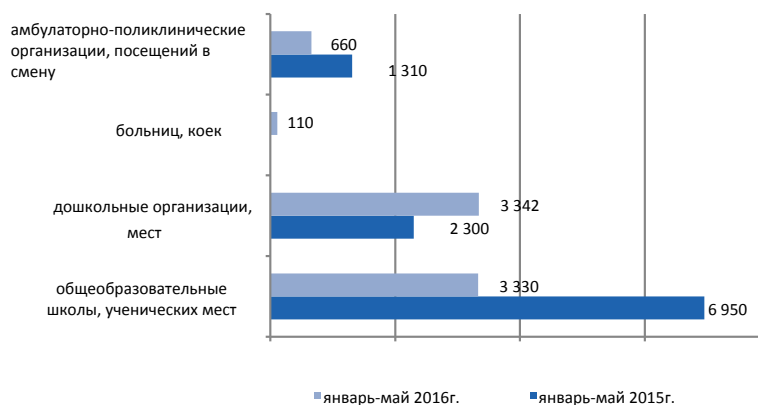

8.4 Жилищное строительство

Инвестиции в жилищное строительство

в процентах к соответствующему периоду
предыдущего года

Январь-май 2015г.....	106,1
Январь-декабрь 2015г.....	114,1
Январь-май 2016г.....	109,9

В январе-мае 2016г. на строительство жилья направлено 259,5 млрд. тенге. В общем объеме инвестиций в основной капитал доля освоенных средств в жилищном строительстве составила 11,3%.

Основным источником финансирования жилищного строительства в январе-мае 2016г. являются собственные средства застройщиков, удельный вес которых составляет 75,9%.

в процентах к соответствующему месяцу предыдущего года

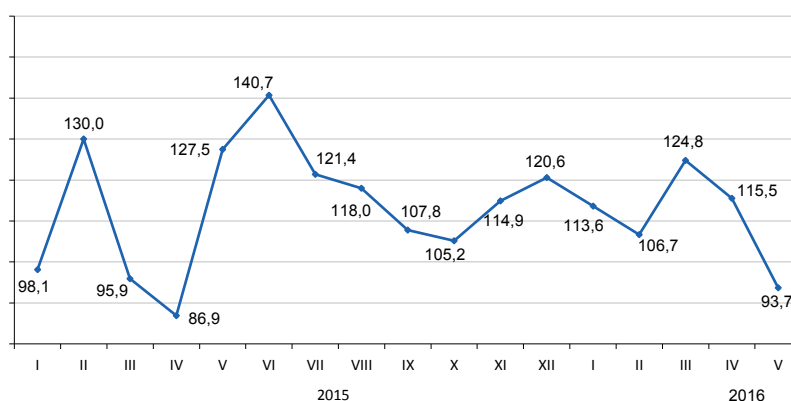

Ввод в эксплуатацию жилых зданий

тыс. кв. метров общей площади

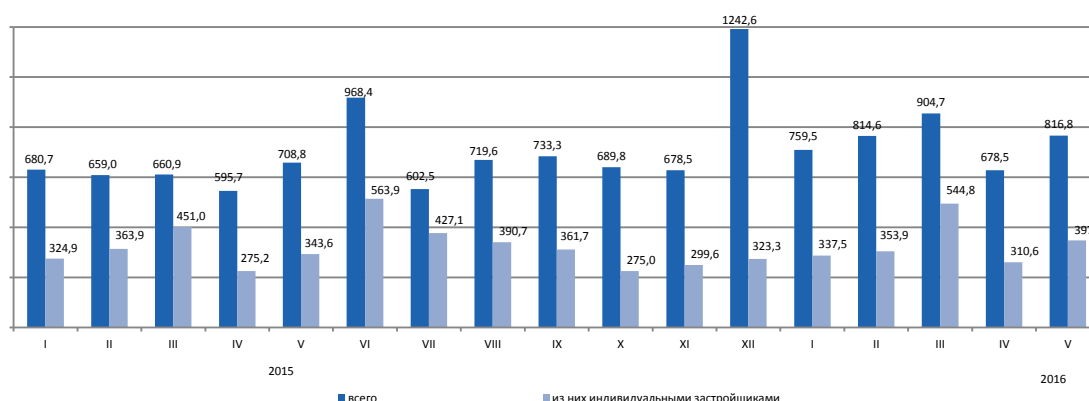

Индексы физического объема введенных в эксплуатацию жилых домов

В январе-мае 2016г. общая площадь введенных в эксплуатацию жилых домов составила 3974,1 тыс.кв.м., из них индивидуальными застройщиками 1944 тыс. кв.м. Индекс физического объема введенного жилья к январю-маю 2015г. составил 120,2%.

Средние фактические затраты на строительство 1 кв.м. жилья в многоквартирных домах в январе-мае 2016г. составили 121,5 тыс. тенге и в жилых домах, построенных индивидуальными застройщиками – 75,5 тыс. тенге.

в процентах к соответствующему месяцу предыдущего года

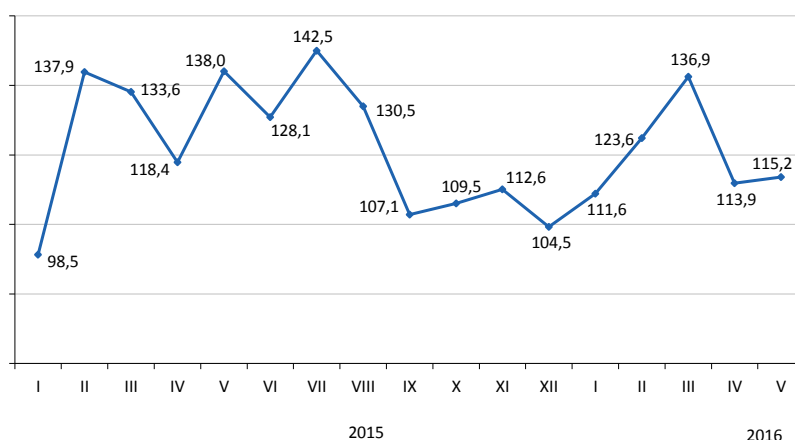

8.5 Транспорт

Грузооборот

2015г.....	в процентах к соответствующему периоду	98,5
Май 2015г.....	в процентах к предыдущему месяцу	106,1
Май 2016г.....	в процентах к соответствующему месяцу	106,3
Май 2015г.....	в процентах к соответствующему периоду	92,0
Май 2016г.....	в процентах к соответствующему периоду	101,2
Январь-май 2015г.....	в процентах к соответствующему периоду	95,0
Январь-май 2016г.....	в процентах к соответствующему периоду	100,6

в процентах к соответствующему месяцу предыдущего года

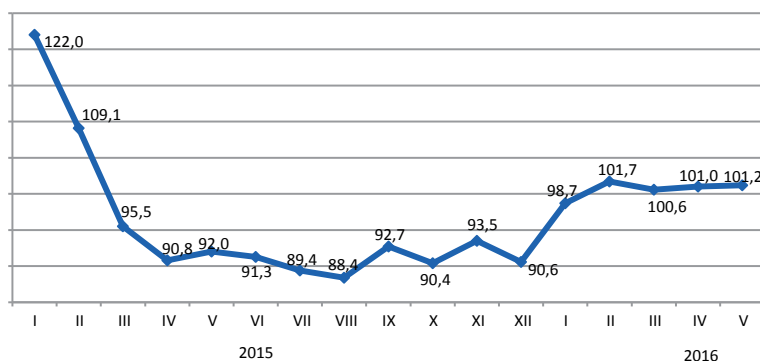

По видам транспорта

Грузооборот за январь-май 2016г. по сравнению с соответствующим периодом предыдущего года составил 100,6%, в мае 2016г. составил 101,2% к маю 2015г. Наблюдается увеличение грузооборота трубопроводного транспорта за январь-май 2016г. по сравнению с январем-маем 2015г. на 4,8%.

	Удельный вес	Май 2016г. к апрелю 2016г.	Май 2016г. к маю 2015г.
Грузооборот	100,00	106,3	101,2
в том числе:			
железнодорожный	48,2	105,5	102,0
автомобильный	29,3	113,5	102,8
трубопроводный	22,0	99,2	97,1
морской	0,5	121,2	119,2
воздушный	0,0	94,1	83,2
внутренний водный	0,0	8,5р	6,6р

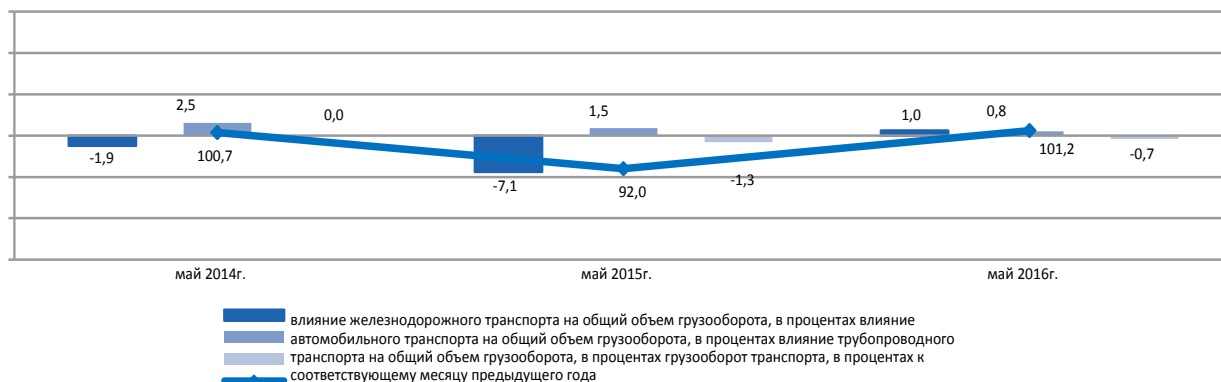

Основные показатели по видам транспорта

	Перевезено (транспортировано) грузов, багажа, грузобагажа, тыс. тонн		Грузооборот, млн. ткм	
	январь-май 2016г.	январь-май 2016г. к январю-маю 2015г., в процентах	январь-май 2016г.	январь-май 2016г. к январю-маю 2015г., в процентах
Все виды транспорта	1 355 850,8	99,5	198 974,4	100,6
в том числе:				
железнодорожный	127 132,7	94,3	92 127,0	99,5
автомобильный	1 134 580,5	99,9	55 936,5	99,3
трубопроводный	92 828,0	102,5	50 269,6	104,8
в том числе:				
нефти	51 891,5	99,8	28 341,0	97,0
газа	40 936,4	106,2	21 928,6	116,8
морской	1 065,1	83,8	622,6	73,4
воздушный	6,1	93,7	14,0	84,5
внутренний водный	238,4	156,7	4,7	474,2

Пассажирооборот

2015 год.....	102,6
в процентах к соответствующему периоду	
Май 2015г.....	103,1
Май 2016г.....	103,4
в процентах к соответствующему месяцу	
Май 2015г.....	101,9
Май 2016г.....	103,0
в процентах к соответствующему периоду	
Январь-май 2015г.....	103,3
Январь-май 2016г.....	101,7

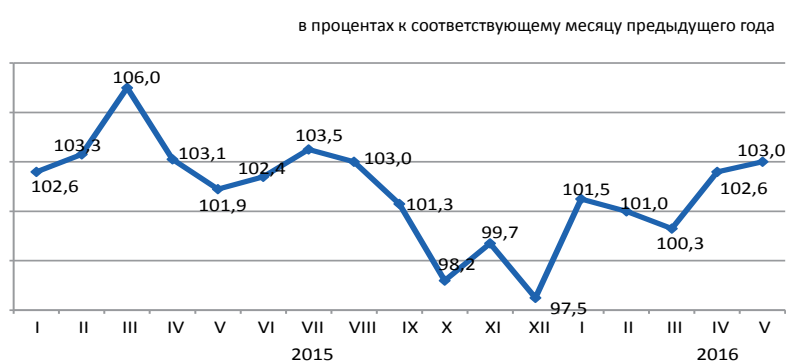

По видам транспорта

Пассажирооборот в мае 2016г. по сравнению с соответствующим месяцем предыдущего года увеличился на 3%, в январе-мае 2016г. – на 1,7%. В январе-мае 2016г. по сравнению с январем-маем 2015г. наблюдается увеличение пассажиропотоков на автомобильном транспорте (на 6,8%), воздушном транспорте (на 1,2%).

	Удельный вес	Май 2016г. к апрелю 2016г.	Май 2016г. к маю 2015г.
Пассажирооборот	100,0	103,4	103,0
из них:			
автомобильный	89,3	102,7	106,0
железнодорожный	6,8	112,2	77,1
воздушный	3,8	106,3	98,1
трамвайный	0,1	100,2	87,1
троллейбусный	0,0	88,3	110,5
прочие виды (канатные дороги и другие)	0,0	-	-
внутренний водный	0,0	343,3	-

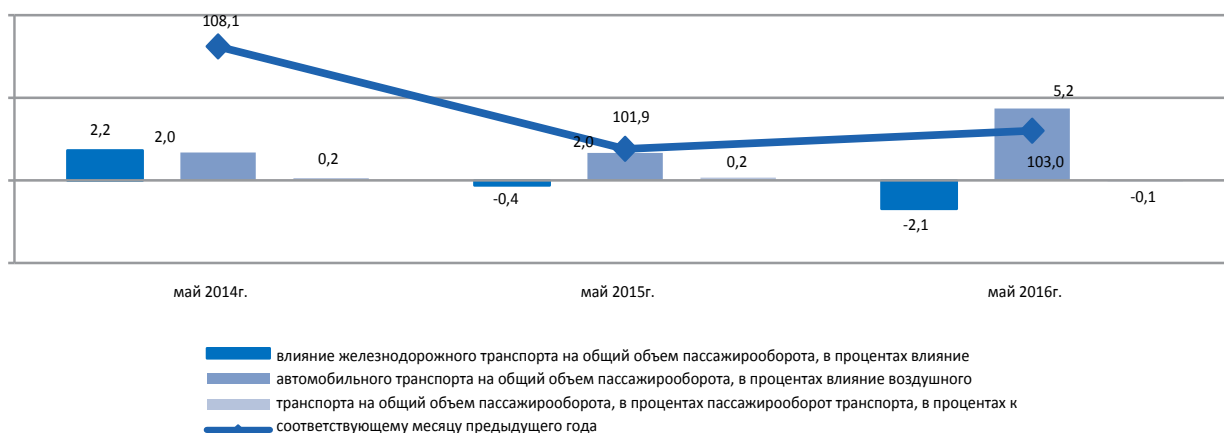

Основные показатели по видам транспорта

	Перевезено пассажиров, тыс. человек		Пассажирооборот, млн. пкм	
	январь-май 2016г.	январь-май 2016г. к январю-маю 2015г., в процентах	январь-май 2016г.	январь-май 2016г. к январю-маю 2015г., в процентах
Все виды транспорта	8 899 290,1	102,2	102 220,7	101,7
из них:				
железнодорожный	8 558,3	66,5	6 484,2	61,1
автомобильный	8 861 215,0	102,3	91 720,9	106,8
воздушный	2 143,5	104,8	3 863,6	101,2
трамвайный	13 177,4	78,3	57,3	72,7
троллейбусный	8 835,7	101,0	41,3	79,2
прочие виды (канатные дороги и другие)	237,9	-	1,0	-
внутренний водный	9,29	204,6	104,7	343,3

8.6 Почтовая и курьерская деятельность. Связь

Почтовая и курьерская деятельность

в процентах к предыдущему году

2015г.....92,3

в процентах к предыдущему месяцу

Май 2015г.....103,2

Май 2016г.....102,4

в процентах к соответствующему месяцу

Май 2015г.....116,5

Май 2016г.....86,7

в процентах к соответствующему периоду

Январь-май 2015г.....119,9

Январь-май 2016г.....88,0

Связь

в процентах к предыдущему году

2015г.....102,0

в процентах к предыдущему месяцу

Май 2015г.....103,0

Май 2016г.....102,9

в процентах к соответствующему месяцу

Май 2015г.....101,9

Май 2016г.....94,9

в процентах к соответствующему периоду

Январь-май 2015г.....104,8

Январь-май 2016г.....95,4

в процентах к соответствующему месяцу предыдущего года

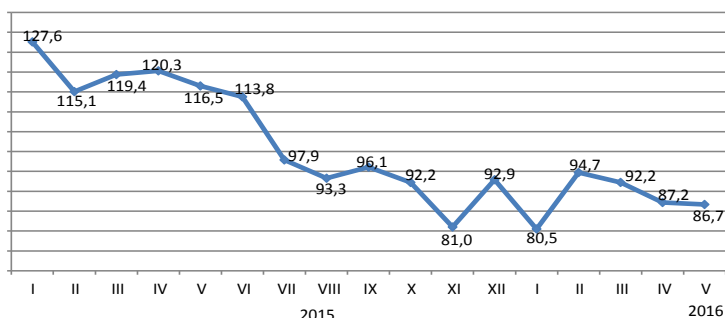

в процентах к соответствующему месяцу предыдущего года

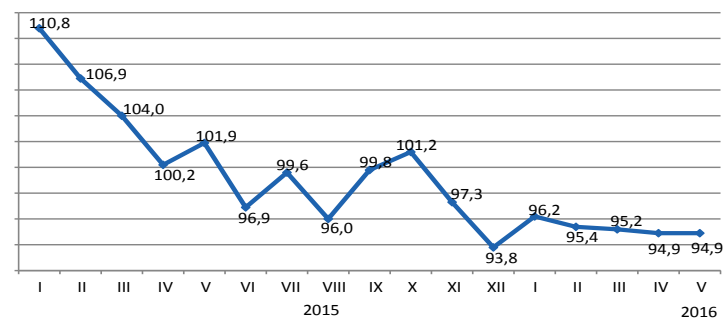

По видам услуг связи

ИФО по услугам связи в январе-мае 2016г. по сравнению с январем-маем 2015г. составил 95,4%, из них по услугам Интернета – 105,4%, по услугам телекоммуникационным прочим – 119,8%. Значительную долю в общем объеме услуг связи занимают услуги мобильной связи, сети Интернет и услуги телекоммуникационные прочие, удельные веса которых составили 31,5%, 30,8% и 17,5% соответственно.

	Удельный вес	Январь-май 2016г., млн. тенге	Май 2016г. к апрелю 2016г.	Май 2016г. к маю 2015г.	Январь-май 2016г. к январю-маю 2015г.
Объем услуг связи, всего	100	274 097,9	102,9	94,9	95,4
мобильная связь	31,5	86 350,2	107,7	87,7	80,5
сети Интернет	30,8	84 415,0	100,8	102,6	105,4
услуги телекоммуникационные прочие	17,5	47 979,0	102,2	103,0	119,8
местная телефонная связь	6,8	18 602,1	99,1	91,3	91,2
междугородная и международная телефонная связь	5,0	13 732,7	99,9	72,6	75,1
распространение программ по инфраструктуре кабельной, по сетям беспроводным и через спутник	4,6	12 571,7	99,1	105,7	108,4
передача данных	3,8	10 447,2	98,3	113,0	112,7
Из общих объемов – населению	55,9	153 094,0	103,9	87,8	83,8

в процентах к соответствующему месяцу предыдущего года

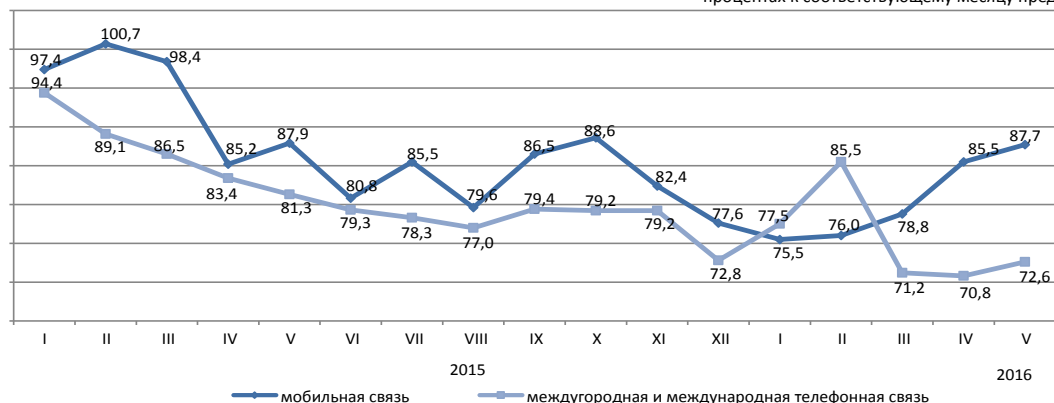

8.7 Мониторинг малого и среднего предпринимательства¹⁾

Согласно Предпринимательскому кодексу Республики Казахстан от 29 октября 2015г. №375 для целей государственной статистики предусматривается использование критерия отнесения к субъектам малого и среднего предпринимательства только по среднегодовой численности занятых.

Структура показателей деятельности МСП на 1 июня 2016г.

По данным Статистического бизнес-регистра наибольшее количество действующих индивидуальных предпринимателей сосредоточено в г.Алматы (13,7%) от общего количества, Алматинской (11,8%), Южно-Казахстанской (11%), Восточно-Казахстанской (8,8%) областях.

При этом, значительное количество действующих крестьянских или фермерских хозяйств зафиксировано в Южно-Казахстанской (38,2%), Алматинской (24,8%), Восточно-Казахстанской (8,7%) и Жамбылской (8,7%) областях.

в процентах к соответствующему периоду предыдущего года

	Количество действующих субъектов МСП
Республика Казахстан	100,4
Ақмолинская	104,0
Ақтөбінская	95,7
Алматы	103,9
Атырауская	103,1
Западно-Казахстанская	96,8
Жамбылская	85,3
Қарағандынская	101,5
Қостанайская	96,1
Қызылордынская	101,3
Манғыстауская	103,6
Южно-Казахстанская	99,8
Павлодарская	102,5
Северо-Казахстанская	81,6
Восточно-Казахстанская	97,4
г. Астана	109,0
г. Алматы	104,4

Количество субъектов МСП на 1 июня 2016г.

	Всего зарегистрированных субъектов МСП	В том числе			Всего действующих субъектов МСП	В том числе		
		юридических лиц МСП ²⁾	индивидуальных предпринимателей ²⁾	крестьянских (фермерских) хозяйств ³⁾		юридических лиц МСП ²⁾	индивидуальных предпринимателей ²⁾	крестьянских (фермерских) хозяйств ³⁾
Республика Казахстан	1 556 368	310 366	1 058 805	187 197	1 297 361	186 504	930 694	180 163
Ақмолинская	60 270	8 801	47 688	3 781	50 862	5 469	41 857	3 536
Ақтөбінская	59 115	12 292	42 524	4 299	47 819	7 378	36 252	4 189
Алматы	182 134	13 789	120 024	48 321	161 352	6 981	109 636	44 735
Атырауская	53 618	8 673	42 975	1 970	47 606	5 977	39 719	1 910
Западно-Казахстанская	46 028	7 061	34 468	4 499	39 536	4 236	31 096	4 204
Жамбылская	77 661	7 352	54 282	16 027	59 308	4 087	39 586	15 635
Қарағандынская	101 109	21 587	72 722	6 800	86 441	14 235	65 706	6 500
Қостанайская	68 685	9 816	54 105	4 764	60 292	6 286	49 444	4 562
Қызылордынская	47 175	6 543	37 696	2 936	41 192	4 670	33 676	2 846
Манғыстауская	55 180	10 884	43 001	1 295	48 218	6 364	40 604	1 250
Южно-Казахстанская	217 425	25 405	122 964	69 056	184 215	13 338	102 021	68 856
Павлодарская	53 366	10 394	39 357	3 615	45 648	7 291	34 998	3 359
Северо-Казахстанская	39 331	6 808	29 784	2 739	28 772	4 102	22 053	2 617
Восточно-Казахстанская	124 573	15 450	92 409	16 714	105 742	8 543	81 591	15 608
г. Астана	128 806	47 281	81 519	6	104 019	29 378	74 638	3
г. Алматы	241 892	98 230	143 287	375	186 339	58 169	127 817	353

¹⁾ Оперативные данные.

²⁾ Данные Статистического бизнес-регистра.

³⁾ Количество крестьянских (фермерских) хозяйств на основе данных Статистического сельскохозяйственного регистра на 1 мая 2016г.

8.8 Деловая активность

Индекс предпринимательской уверенности

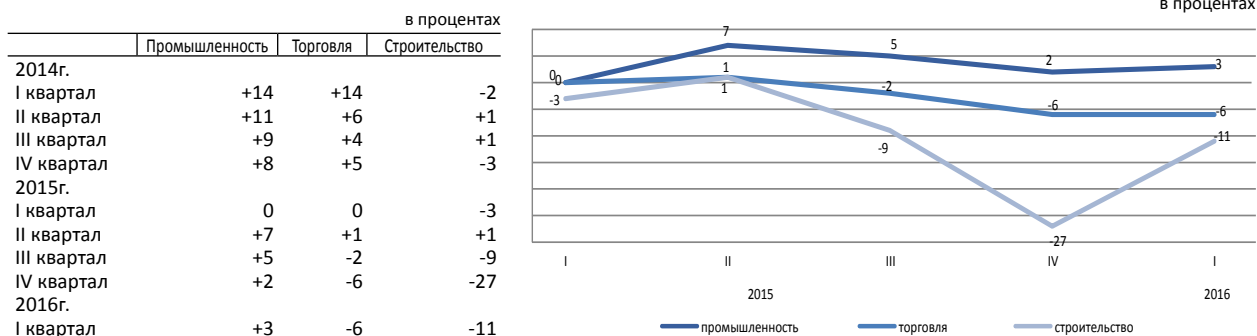

Индекс предпринимательской уверенности, характеризующий деловую активность опрошенных предприятий промышленности в I квартале 2016г. по сравнению с IV кварталом 2015г. увеличился на 1 процентный пункт и составил (3%).

84% руководителей предприятий промышленности в I квартале 2016г. охарактеризовали свое экономическое положение как «хорошее» или «удовлетворительное».

При этом до июня 2016г. 66% предприятий ожидают неизменность финансово-хозяйственной деятельности по сравнению с текущим моментом, 18% - улучшение и 12% - ухудшение.

Индекс предпринимательской уверенности, характеризующий деловую активность опрошенных предприятий торговли в I квартале 2016г. по сравнению с IV кварталом 2015г. остался без изменений и составил (-6%).

56% руководителей предприятий торговли в I квартале 2016г. охарактеризовали свое экономическое положение как «хорошее» или «удовлетворительное».

При этом до июня 2016г. 64% предприятий ожидают неизменность финансово-хозяйственной деятельности по сравнению с текущим моментом, 17% - улучшение и 13% - ухудшение.

Индекс предпринимательской уверенности строительства, характеризующий деловую активность опрошенных организаций в I квартале 2016г. по сравнению с IV кварталом 2015г. увеличился на 16 процентных пункта и составил (-11%).

75% руководителей предприятий строительства в I квартале 2016г. охарактеризовали свое экономическое положение как «хорошее» или «удовлетворительное».

При этом до июня 2016г. 59% предприятий ожидают неизменность финансово-хозяйственной деятельности по сравнению с текущим моментом, 24% - улучшение и 14% - ухудшение.

В ближайшие 2-3 месяца ожидается снижение деловой активности во всех трех отраслях опрошенных предприятий.

	Обследовано предприятий, единиц	Индекс предпринимательской уверенности, в процентах	
		за IV квартал 2015г.	за I квартал 2016г.
Промышленность	855	+2	+3
Горнодобывающая	101	-7	+2
Обрабатывающая	585	-3	+5
Электроснабжение, водоснабжение	164	-7	-12
Торговля	1 500	+21	-5
Оптовая	863	-6	-6
Розничная	633	-5	-5
Торговое посредничество	4	+17	-11
Строительство	4	+17	-11
Государственная собственность	400	-27	-11
Частная собственность	5	-30	0
Собственность других государств и юридических лиц и граждан	375	-28	-11
	16	-3	-17

Индекс предпринимательской уверенности предприятий промышленности рассчитывается как среднее арифметическое «балансов» оценок уровня фактически сложившегося спроса и запасов готовой продукции (последний - с обратным знаком), а также ожидаемых изменений объемов производства, в процентах.

Индекс предпринимательской уверенности предприятий торговли рассчитывается как среднее арифметическое «балансов» оценок уровня фактически сложившегося экономического положения и складских запасов (последний - с обратным знаком), а также ожидаемых изменений экономического положения, в процентах. Под балансом следует понимать разность долей респондентов, отметивших «увеличение» и «уменьшение» того или иного показателя хозяйственной деятельности обследуемого предприятия, в процентах.

Индекс предпринимательской уверенности в строительстве определяется как среднее арифметическое значение балансов оценок фактического состояния портфеля заказов и ожидаемого изменения численности, занятых в организациях.

9. Финансовая система

9.1 Государственные финансы

(по данным МФ)

Январь-апрель 2016г. млрд. тенге

Доходы.....	2 604,1
Затраты.....	2 847,7
Чистое бюджетное кредитование.....	74
Сальдо по операциям с финансовыми активами.....	80,3
Дефицит бюджета.....	-397,9

за период, млрд. тенге

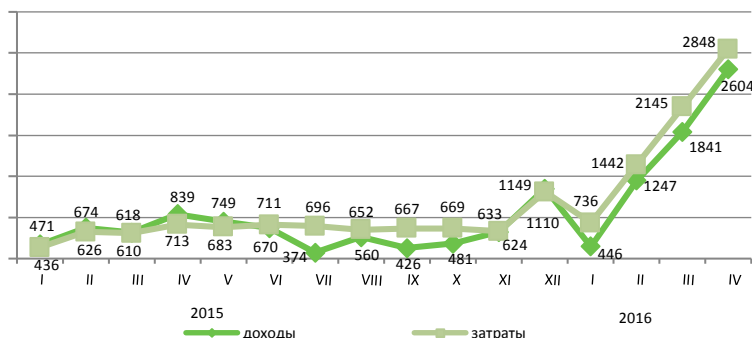

Доходы бюджета за январь-апрель 2016г.

	Государственный бюджет			Республиканский бюджет			Местный бюджет		
	млрд. тенге	удельный вес, в процентах	январь-апрель 2016г. к январю-апрелю 2015г. в процентах	млрд. тенге	удельный вес, в процентах	январь-апрель 2016г. к январю-апрелю 2015г. в процентах	млрд. тенге	удельный вес, в процентах	январь-апрель 2016г. к январю-апрелю 2015г. в процентах
Доходы	2 604,1	100,0	100,1	2 097,8	100,0	97,4	1 247,0	100,0	112,6
Налоговые поступления	1 926,6	74,0	141,0	1 388,0	66,2	155,5	538,6	43,2	113,6
Неналоговые поступления	88,6	3,4	116,6	70,9	3,4	116,7	18,0	1,4	115,0
Поступления от продажи основного капитала	16,9	0,6	112,6	0,4	0,0	44,0	16,5	1,3	117,0
Поступления трансфертов	572,0	22,0	50,0	638,5	30,4	53,2	673,9	54,1	111,7

Налоговые поступления государственного бюджета за январь-апрель 2016г.

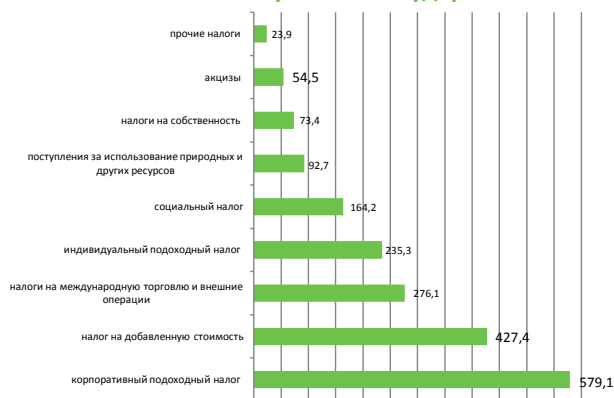

	в процентах	
	Удельный вес	Январь-апрель 2016г. к январю-апрелю 2015г. в процентах
Налоговые поступления	100,0	141,0
Налог на добавленную стоимость	30,1	136,0
Корпоративный подоходный налог	22,2	251,5
Налоги на международную торговлю и внешне операции	14,3	117,3
Индивидуальный подоходный налог	12,2	115,9
Социальный налог	8,5	112,7
Поступления за использование природных и других ресурсов	4,8	190,1
Налоги на собственность	3,8	110,6
Акцизы	2,8	127,5
Прочие налоги	1,3	83,1

Затраты бюджета за январь-март 2016г.

	Государственный бюджет			Республиканский бюджет			Местный бюджет		
	млрд. тенге	удельный вес, в процентах	январь-апрель 2016г. к январю-апрелю 2015г. в процентах	млрд. тенге	удельный вес, в процентах	январь-апрель 2016г. к январю-апрелю 2015г. в процентах	млрд. тенге	удельный вес, в процентах	январь-апрель 2016г. к январю-апрелю 2015г. в процентах
Затраты	2 847,7	100,0	119,4	2 526,1	100,0	122,2	1 062,2	100,0	108,7
Государственные услуги общего характера	199,5	7,0	115,8	161,8	6,4	114,8	37,6	3,5	120,2
Оборона	156,7	5,5	166,5	154,3	6,1	168,7	2,4	0,2	84,5
Общественный порядок, безопасность, правовая, судебная, уголовно-исполнительная деятельность	154,6	5,4	101,4	124,3	4,9	102,8	30,7	2,9	96,7
Образование	493,6	17,3	123,7	156,0	6,2	133,3	381,1	35,9	117,0
Здравоохранение	342,0	12,0	114,4	267,1	10,6	112,7	227,6	21,4	112,4
Социальная помощь и социальное обеспечение	652,8	22,9	112,0	616,6	24,4	112,2	41,3	3,9	96,1
Прочие	848,5	29,9	81,2	1 046,0	41,4	70,6	341,5	32,2	81,3

9.2 Денежно-кредитная статистика

(по данным НБ)

Денежная база, резервные деньги

	на конец периода, млрд. тенге
Апрель 2015г.....	3 418,6
Апрель 2016г.....	4 653,0
	в процентах к предыдущему месяцу
Апрель 2015г.....	104,0
Апрель 2016г.....	93,2

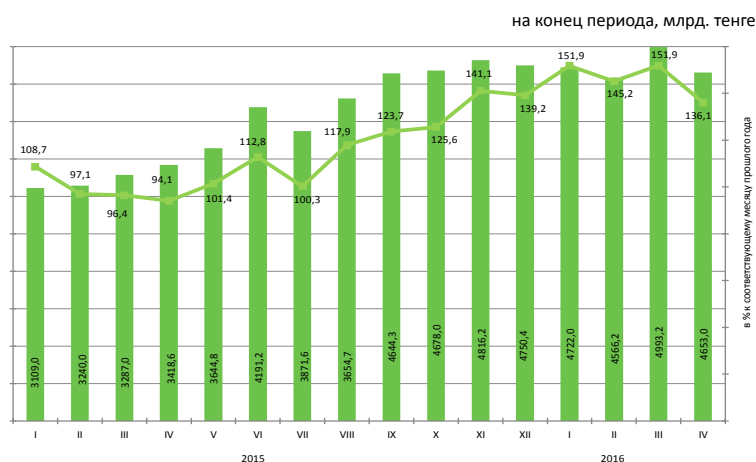

Денежные агрегаты

	на конец периода, млрд. тенге											
	2015											
	I	II	III	IV	V	VI	VII	VIII	IX	X	XI	XII
M0	1 035,7	1 020,8	1 037,1	1 018,4	1 086,9	1 143,6	1 135,3	1 186,2	1 200,0	1 201,6	1 190,2	1 236,9
M1	2 800,5	2 908,7	3 060,3	3 037,0	3 434,3	3 623,1	3 457,3	3 340,7	3 284,9	3 139,3	3 012,8	3 032,4
M2	7 630,6	7 652,9	7 792,7	7 594,2	7 829,2	8 545,2	8 181,1	8 235,0	8 430,7	8 496,4	8 913,4	8 600,2
M3	12 403,1	12 287,2	12 322,1	12 266,8	12 533,8	13 103,6	12 938,2	14 391,7	15 495,0	15 775,3	16 684,4	17 207,5
	2016											
	I			II			III			IV		
M0	1 174,2			1 237,5			1 302,8			1 396,0		
M1	2 971,3			3 140,5			3 587,4			3 866,3		
M2	8 567,5			8 783,4			9 738,5			9 781,6		
M3	17 697,1			17 428,8			17 787,7			17 729,2		

Официальные обменные курсы тенге к основным валютам

В апреле 2016г. объемы продаж иностранной валюты обменными пунктами превысили объемы ее покупки: российского рубля – в 2,9 раз, евро – в 1,9 раз, а доллара США уменьшились в 0,7 раз.

В апреле 2016г. по сравнению с мартом продажи евро, российского рубля увеличились на 11,7% и 17,3% соответственно, доллара США уменьшились на 7,7%.



9.3 Кредиты и депозиты денежно-кредитной системы

(по данным НБ)

Кредиты банков второго уровня

на конец периода, млрд. тенге	
Апрель 2015г.....	12 103,0
Апрель 2016г.....	12 319,0
в процентах к предыдущему месяцу	
Апрель 2015г.....	100,5
Апрель 2016г.....	98,7

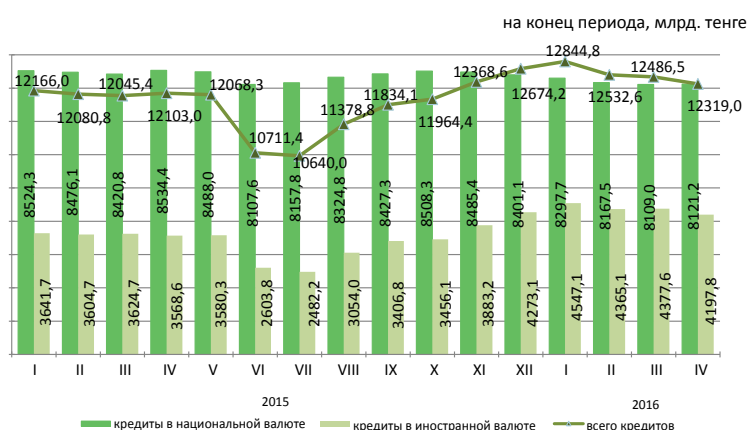

Кредиты банков второго уровня субъектам малого предпринимательства

Кредитование субъектов малого предпринимательства в апреле 2016г. по сравнению с предыдущим месяцем увеличились на 4,2%. На 1 мая 2016г. сумма выданных кредитов составила 2594,6 млрд. тенге или 21,1% от общего объема кредитов в экономике. Значительная сумма выданных кредитов приходится на торговлю (доля в общем объеме-34,6%), строительство (13,6%) и промышленность (13,3%).

	на конец периода		
	Апрель 2016г.		
	млрд. тенге	удельный вес, в процентах	к апрелю 2015г., в процентах
	Апрель 2015г.		
	млрд. тенге	удельный вес, в процентах	к апрелю 2014г., в процентах
Кредиты - всего	2 594,6	100,0	138,3
Промышленность	344,9	13,3	132,3
Сельское хозяйство	163,9	6,3	190,4
Строительство	353,8	13,6	143,2
Транспорт	161,7	6,2	185,2
Связь	18,1	0,7	84,2
Торговля	897,7	34,6	147,7
Другие отрасли	654,5	25,3	115,8

Кредитный рынок

Кредиты юридическим лицам в апреле 2016г. по сравнению с предыдущим месяцем уменьшились на 1,5% и составили 8363,3 млрд. тенге, физическим лицам уменьшились на 1% и составили 3955,7 млрд. тенге.

В общей сумме кредитов долгосрочные кредиты составили 82,2% (10131 млрд. тенге), краткосрочное кредитование 17,8% (2188 млрд. тенге).

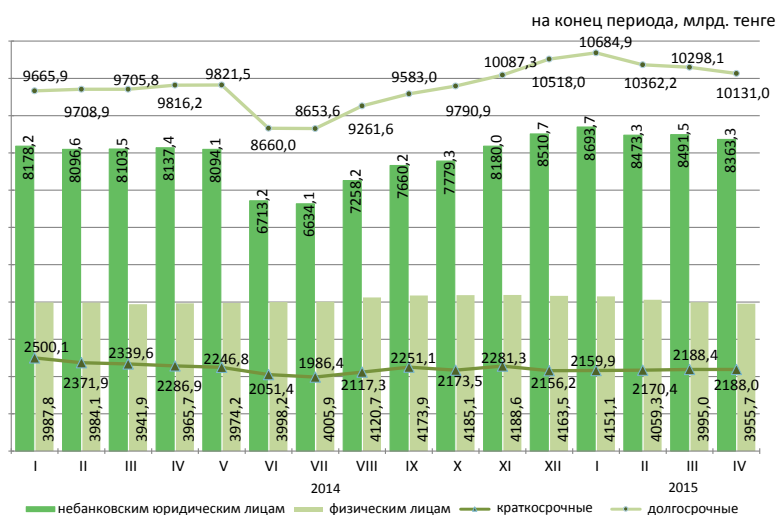

Структура кредитов банков по объектам кредитования

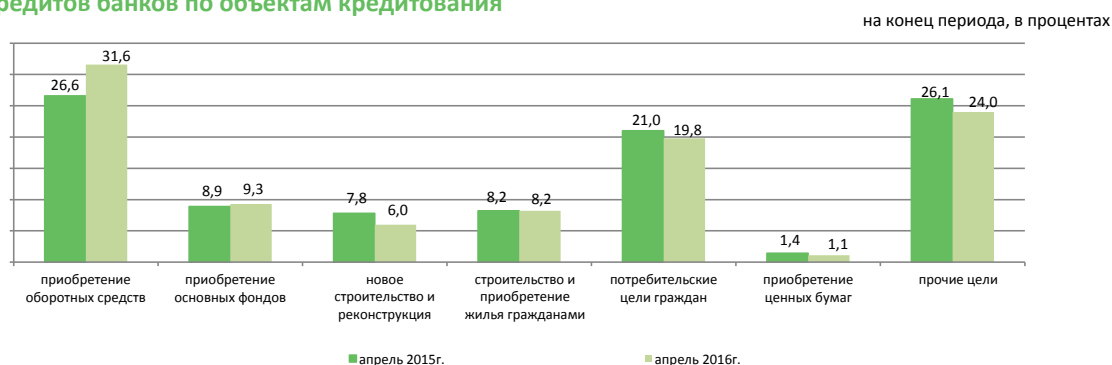

Депозиты в депозитных организациях

кезең соңына

На конец апреля 2016г. депозиты в национальной валюте по сравнению с предыдущим месяцем увеличились на 7,2%, депозиты в иностранной валюте уменьшились на 5,6%.

В общей сумме депозитов депозиты физических лиц составили 41% (6692,8 млрд. тенге), небанковских юридических лиц 59% (9640,4 млрд. тенге).

	Апрель 2016г.		Апрель 2015г.	
	млрд. тенге	удельный вес, в процентах	млрд. тенге	удельный вес, в процентах
Депозиты-всего	16 333,2	100,0	11 248,3	100,0
В национальной валюте	6 471,5	39,6	5 115,7	45,5
В иностранной валюте	9 861,7	60,4	6 132,6	54,5

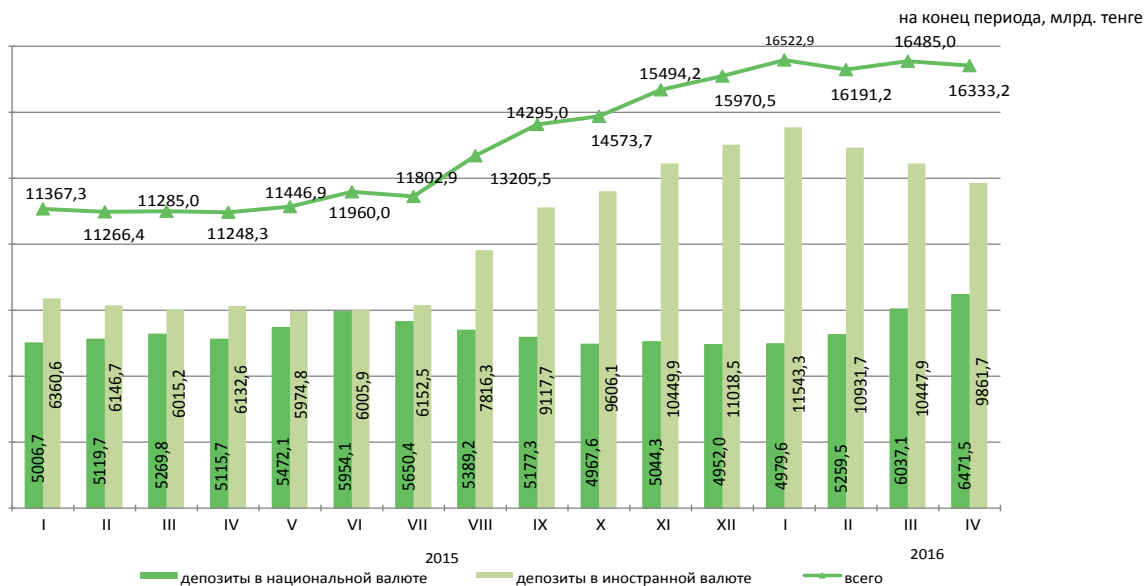

9.4 Финансы предприятий*

Прибыль (убыток) до налогообложения

	млрд. тенге
2014г.	
I квартал	1 025,9
II квартал	1 868,7
III квартал	1 830,1
IV квартал	1 194,1
2015г.	
I квартал	585,5
II квартал	1 145,6
III квартал	-1 973,9
IV квартал	-747,5

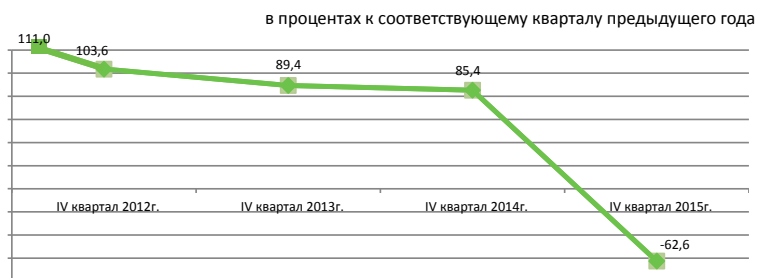

Структура расходов

Расходы на производство и реализацию продукции в IV квартале 2015г. составили 11627,2 млрд. тенге, из них доля производственных расходов - 39,1%, непроизводственных 60,9%.

	IV квартал 2014г.	IV квартал 2015г.
Всего расходов	100,0	100
Материальные затраты	45,0	25,6
Прочие расходы	33,4	60,3
Расходы на оплату труда	14,1	8,3
Амортизация основных средств и нематериальных активов	7,5	5,8

Рентабельность (убыточность) по отдельным видам деятельности

	IV квартал 2014г.	IV квартал 2015г.
Всего по видам деятельности	14,6	-5,7
Сельское, лесное и рыбное хозяйство	8,2	-9,3
Промышленность	22,5	-0,5
Горнодобывающая промышленность и разработка карьеров	40,6	11,8
Обрабатывающая промышленность	7,0	-14,1
Электроснабжение, подача газа, пара и воздушное кондиционирование	6,7	-7,3
Водоснабжение, канализационная система, контроль над сбором и распределением отходов	-2,3	0,7
Строительство	9,3	10,9
Оптовая и розничная торговля; ремонт автомобилей и мотоциклов	9,0	-2,4
Транспорт и складирование	10,6	-39,6

Задолженность предприятий

На 1 января 2016г. задолженность по оплате труда на предприятиях республики составила 142,3 млрд. тенге и уменьшилась по сравнению с соответствующим периодом 2014г. на 2,8%. Просроченная задолженность сложилась в сумме 1,2 млрд. тенге или 0,8% от общей задолженности по оплате труда.

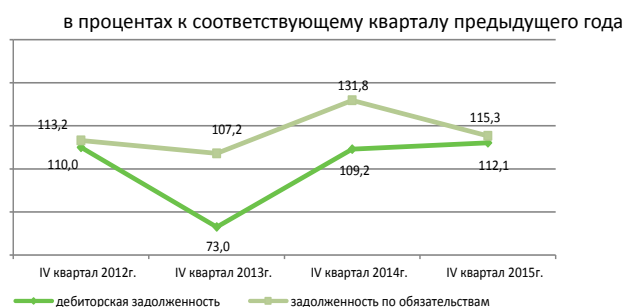

Задолженность по оплате труда по отдельным видам деятельности

	Задолженность по обязательствам	Задолженность по оплате труда, всего	Просроченная задолженность по оплате труда
Сельское, лесное и рыбное хозяйство	1 195 935,7	1 677,4	87,1
Промышленность	15 171 607,2	68 281,5	389,4
Горнодобывающая промышленность и разработка карьеров	6 994 722,0	30 104,7	133,1
Обрабатывающая промышленность	6 637 689,5	29 595,8	225,0
Электроснабжение, подача газа, пара и воздушное кондиционирование	1 372 515,2	6 981,8	28,1
Водоснабжение, канализационная система, контроль над сбором и распределением отходов	166 680,6	1 599,1	3,2
Строительство	3 403 937,5	19 909,1	244,6
Оптовая и розничная торговля; ремонт автомобилей и мотоциклов	7 983 106,7	16 096,8	69,6
Транспорт и складирование	8 709 252,8	16 343,7	46,9

* С численностью работающих свыше 50 человек.

10. Социально-экономическое развитие регионов

Акмолинская область

Социальное развитие

Население, человек (на 01.05.2016г.)	746 052
Родившиеся, человек (январь-апрель 2016г.)	4 098
Умершие, человек (январь-апрель 2016г.)	2 520
Прибыло, человек (январь-апрель 2016г.)	5 033
Выбыло, человек (январь-апрель 2016г.)	4 945
Занятое население, человек (I квартал 2016г.)	425 615
Наемные работники, в % к общей численности занятого населения (I квартал 2016г.)	63,2
Уровень безработицы, % (I квартал 2016г.)	4,9
Заработная плата, тенге (I квартал 2016г.)	94 172
Величина прожиточного минимума, тенге (май 2016г.)	19 070

в процентах

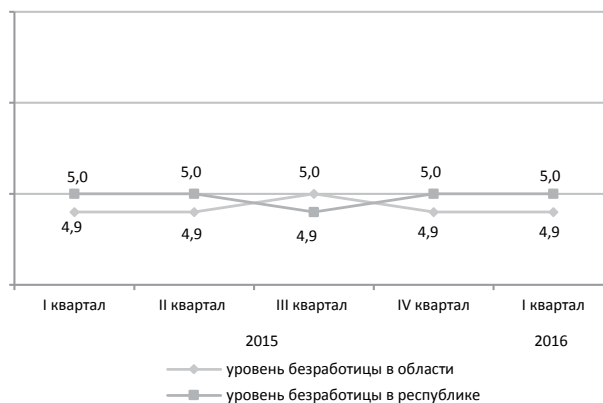

Реальный сектор экономики

	Январь-май 2016г. в % к январю-маю 2015г.	Январь-май 2015г. в % к январю-маю 2014г.
Промышленность	109,3	99,8
Сельское хозяйство	104,3	106,9*
Строительство	115,3	110,2
Розничная торговля	99,7	104,3
Грузооборот	99,8	103,3
Пассажирооборот	100,1	102,5
Связь	92,9	110,2

* ИФО за 2015г. пересчитаны по уточненным годовым данным.

январь-май 2016г., в процентах



Сельское хозяйство

	Январь-май 2016г.	В % к соответствующему периоду предыдущего года
Забито в хозяйстве или реализовано на убой скота и птицы (в живом весе), тыс. тонн	38,3	109,3
Надоеено молока коровьего, тыс. тонн	128,9	103,4
Получено яиц куриных, млн. штук	317,1	108,2

Индекс цен

	Май 2016г. к апрелю 2016г., %	Май 2016г. к декабрю 2015г., %
Индекс потребительских цен	100,3	103,2
Продовольственные товары	100,0	103,7
Непродовольственные товары	100,5	104,1
Платные услуги	100,5	101,9
Индекс цен предприятий-производителей промышленной продукции	100,3	108,2
Индекс цен реализации на продукцию сельского хозяйства	100,2	106,4
Индекс цен в строительстве	100,1	102,4
Индекс тарифов на перевозку грузов всеми видами транспорта	100,1	101,3
Индекс тарифов на услуги почтовые и курьерские для юридических лиц	100,7	104,5
Индекс тарифов на услуги связи для юридических лиц	100,0	100,2
Индекс цен на аренду коммерческой недвижимости	100,0	99,6

Актюбинская область

Социальное развитие

Население, человек (на 01.05.2016г.)	839 151
Родившиеся, человек (январь-апрель 2016г.)	6 555
Умершие, человек (январь-апрель 2016г.)	1 807
Прибыло, человек (январь-апрель 2016г.)	5 319
Выбыло, человек (январь-апрель 2016г.)	5 684
Занятое население, человек (I квартал 2016г.)	396 666
Наемные работники, в % к общей численности занятого населения (I квартал 2016г.)	80,3
Уровень безработицы, % (I квартал 2016г.)	4,9
Зарботная плата, тенге (I квартал 2016г.)	107 596
Величина прожиточного минимума, тенге (май 2016г.)	19 219

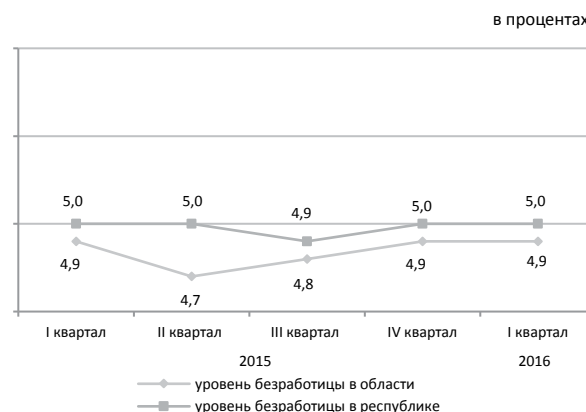

Реальный сектор экономики

	Январь-май 2016г. в % к январю-маю 2015г.	Январь-май 2015г. в % к январю-маю 2014г.
Промышленность	93,5	107,3
Сельское хозяйство	102,8	99,1*
Строительство	96,5	88,8
Розничная торговля	92,3	101,3
Грузооборот	99,6	103,0
Пассажирооборот	103,2	101,4
Связь	95,1	105,8

* ИФО за 2015г. пересчитаны по уточненным годовым данным.

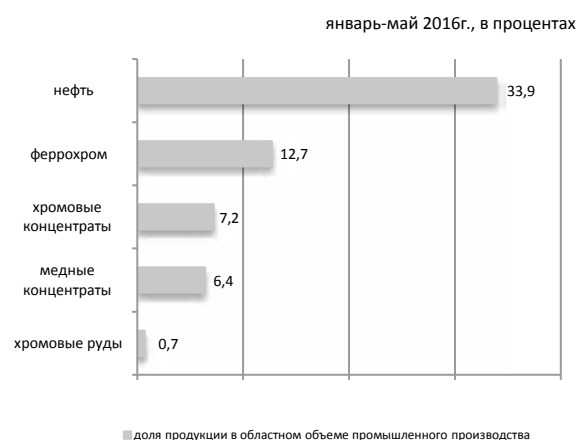

Сельское хозяйство

	Январь-май 2016г.	В % к соответствующему периоду предыдущего года
Забито в хозяйстве или реализовано на убой скота и птицы (в живом весе), тыс. тонн	47,6	103,3
Надоеено молока коровьего, тыс. тонн	98,8	102,2
Получено яиц куриных, млн. штук	67,3	100,9

Индекс цен

	Май 2016г. к апрелю 2016г., %	Май 2016г. к декабрю 2015г., %
Индекс потребительских цен	100,3	105,4
Продовольственные товары	100,2	103,9
Непродовольственные товары	100,6	103,6
Платные услуги	100,1	108,8
Индекс цен предприятий-производителей промышленной продукции	98,6	108,3
Индекс цен реализации на продукцию сельского хозяйства	98,4	97,9
Индекс цен в строительстве	100,0	102,8
Индекс тарифов на перевозку грузов всеми видами транспорта	100,0	101,9
Индекс тарифов на услуги почтовые и курьерские для юридических лиц	100,4	103,9
Индекс тарифов на услуги связи для юридических лиц	100,0	101,3
Индекс цен на аренду коммерческой недвижимости	100,2	100,4

Алматинская область

Социальное развитие

Население, человек (на 01.05.2016г.)	1 953 645
Родившиеся, человек (январь-апрель 2016г.)	16 735
Умершие, человек (январь-апрель 2016г.)	4 843
Прибыло, человек (январь-апрель 2016г.)	12 172
Выбыло, человек (январь-апрель 2016г.)	17 900
Занятое население, человек (I квартал 2016г.)	966 901
Наемные работники, в % к общей численности занятого населения (I квартал 2016г.)	71,7
Уровень безработицы, % (I квартал 2016г.)	4,8
Заработная плата, тенге (I квартал 2016г.)	99 237
Величина прожиточного минимума, тенге (май 2016г.)	21 348

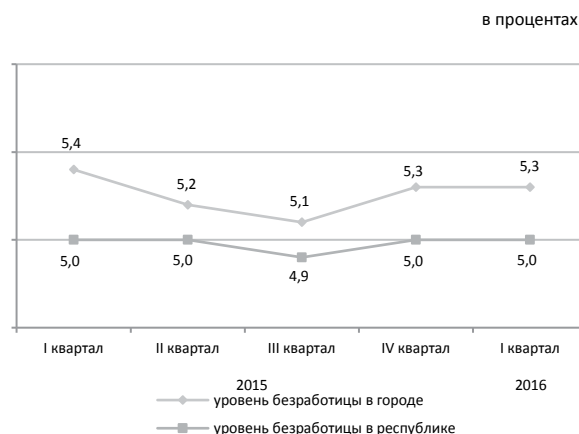

Реальный сектор экономики

	Январь-май 2016г. в % к январю-маю 2015г.	Январь-май 2015г. в % к январю-маю 2014г.
Промышленность	100,8	96,6
Сельское хозяйство	105,1	100,1*
Строительство	72,6	165,5
Розничная торговля	98,5	100,0
Грузооборот	100,7	100,1
Пассажирооборот	111,9	100,5
Связь	90,6	109,4

* ИФО за 2015г. пересчитаны по уточненным годовым данным.

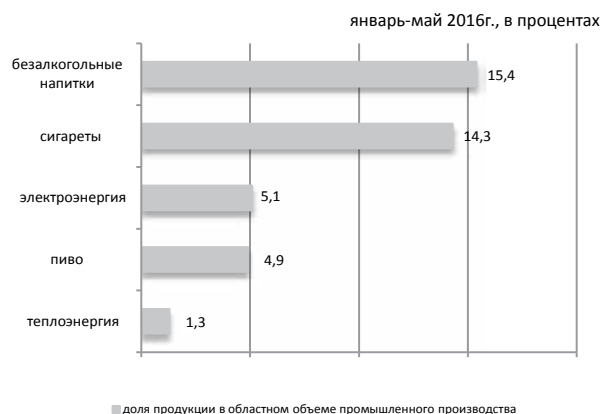

Сельское хозяйство

	Январь-май 2016г.	В % к соответствующему периоду предыдущего года
Забито в хозяйстве или реализовано на убой скота и птицы (в живом весе), тыс. тонн	105,5	109,9
Надоеено молока коровьего, тыс. тонн	266,2	102,8
Получено яиц куриных, млн. штук	418,2	103,9

Индекс цен

	Май 2016г. к апрелю 2016г., %	Май 2016г. к декабрю 2015г., %
Индекс потребительских цен	100,5	103,7
Продовольственные товары	100,2	103,1
Непродовольственные товары	101,4	103,3
Платные услуги	100,0	104,9
Индекс цен предприятий-производителей промышленной продукции	101,1	107,2
Индекс цен реализации на продукцию сельского хозяйства	98,7	102,5
Индекс цен в строительстве	100,1	102,3
Индекс тарифов на перевозку грузов всеми видами транспорта	100,0	99,8
Индекс тарифов на услуги почтовые и курьерские для юридических лиц	100,5	103,1
Индекс тарифов на услуги связи для юридических лиц	100,0	100,1
Индекс цен на аренду коммерческой недвижимости	100,0	100,7

Атырауская область

Социальное развитие

в процентах

Население, человек (на 01.05.2016г.)	598 896
Родившиеся, человек (январь-апрель 2016г.)	5 316
Умершие, человек (январь-апрель 2016г.)	1 241
Прибыло, человек (январь-апрель 2016г.)	3 682
Выбыло, человек (январь-апрель 2016г.)	3 423
Занятое население, человек (I квартал 2016г.)	285 837
Наемные работники, в % к общей численности занятого населения (I квартал 2016г.)	90,5
Уровень безработицы, % (I квартал 2016г.)	5,0
Заработная плата, тенге (I квартал 2016г.)	257 181
Величина прожиточного минимума, тенге (май 2016г.)	21 219

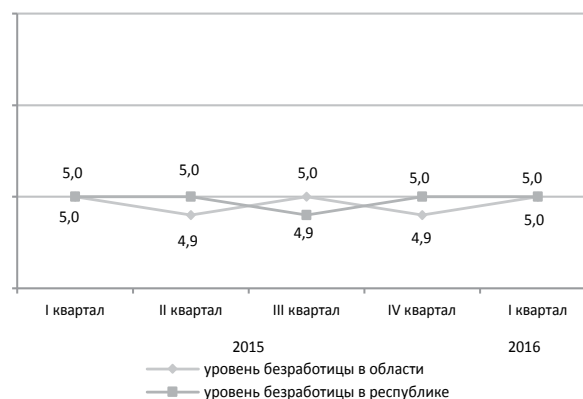

Реальный сектор экономики

январь-май 2016г., в процентах

	Январь-май 2016г. в % к январю-маю 2015г.	Январь-май 2015г. в % к январю-маю 2014г.
Промышленность	101,0	104,8
Сельское хозяйство	103,3	101,8*
Строительство	242,9	77,6
Розничная торговля	97,6	100,6
Грузооборот	95,0	105,2
Пассажирооборот	103,6	100,3
Связь	103,5	110,3

* ИФО за 2015г. пересчитаны по уточненным годовым данным.

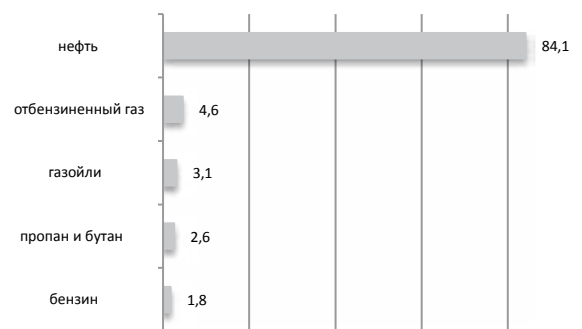

■ доля продукции в областном объеме промышленного производства

Сельское хозяйство

	Январь-май 2016г.	В % к соответствующему периоду предыдущего года
Забито в хозяйстве или реализовано на убой скота и птицы (в живом весе), тыс. тонн	16,9	99,6
Надоемо молока коровьего, тыс. тонн	25,4	103,9
Получено яиц куриных, млн.штук	38,1	в 2,6 раза

Индекс цен

	Май 2016г. к апрелю 2016г., %	Май 2016г. к декабрю 2015г., %
Индекс потребительских цен	100,2	104,2
Продовольственные товары	100,4	103,1
Непродовольственные товары	100,1	102,0
Платные услуги	100,1	107,6
Индекс цен предприятий-производителей промышленной продукции	106,2	97,6
Индекс цен реализации на продукцию сельского хозяйства	99,5	99,9
Индекс цен в строительстве	100,2	102,1
Индекс тарифов на перевозку грузов всеми видами транспорта	99,2	103,1
Индекс тарифов на услуги почтовые и курьерские для юридических лиц	100,3	103,5
Индекс тарифов на услуги связи для юридических лиц	100,0	100,2
Индекс цен на аренду коммерческой недвижимости	99,9	99,4

Западно-Казахстанская область

Социальное развитие

в процентах

Население, человек (на 01.05.2016г.)	638 965
Родившиеся, человек (январь-апрель 2016г.)	4 195
Умершие, человек (январь-апрель 2016г.)	1 849
Прибыло, человек (январь-апрель 2016г.)	4 834
Выбыло, человек (январь-апрель 2016г.)	5 067
Занятое население, человек (I квартал 2016г.)	317 781
Наемные работники, в % к общей численности занятого населения (I квартал 2016г.)	62,6
Уровень безработицы, % (I квартал 2016г.)	5,0
Заработная плата, тенге (I квартал 2016г.)	126 752
Величина прожиточного минимума, тенге (май 2016г.)	19 046

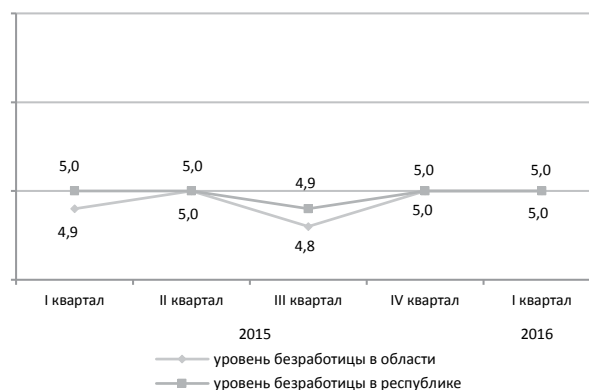

Промышленное производство

	Январь-май 2016г. в % к январю-маю 2015г.	Январь-май 2015г. в % к январю-маю 2014г.
Промышленность	94,4	97,8
Сельское хозяйство	104,2	102,0*
Строительство	124,3	115,4
Розничная торговля	98,6	101,1
Грузооборот	101,9	100,9
Пассажиروоборот	115,3	104,6
Связь	88,8	101,3

* ИФО за 2015г. пересчитаны по уточненным годовым данным.

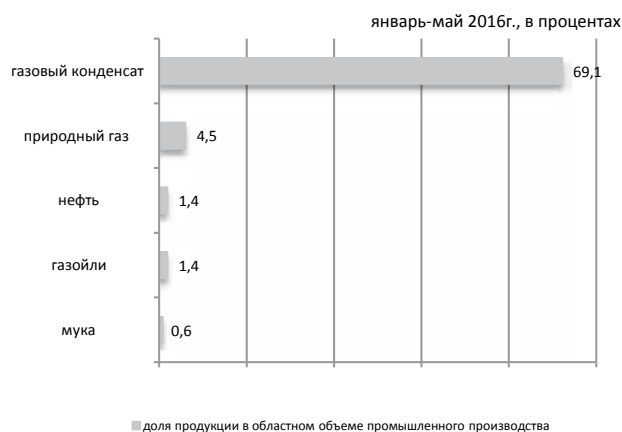

Сельское хозяйство

	Январь-май 2016г.	В % к соответствующему периоду предыдущего года
Забито в хозяйстве или реализовано на убой скота и птицы (в живом весе), тыс. тонн	26,9	105,4
Надоеено молока коровьего, тыс. тонн	74,9	103,4
Получено яиц куриных, млн. штук	61,2	99,3

Индекс цен

	Май 2016г. к апрелю 2016г., %	Май 2016г. к декабрю 2015г., %
Индекс потребительских цен	100,1	104,8
Продовольственные товары	100,1	104,3
Непродовольственные товары	100,2	102,4
Платные услуги	100,1	107,8
Индекс цен предприятий-производителей промышленной продукции	101,5	90,9
Индекс цен реализации на продукцию сельского хозяйства	100,0	102,4
Индекс цен в строительстве	100,0	102,0
Индекс тарифов на перевозку грузов всеми видами транспорта	100,0	104,4
Индекс тарифов на услуги почтовые и курьерские для юридических лиц	100,7	104,4
Индекс тарифов на услуги связи для юридических лиц	100,0	100,5
Индекс цен на аренду коммерческой недвижимости	100,0	100,5

Жамбылская область

Социальное развитие

Население, человек (на 01.05.2016г.)	1 115 200
Родившиеся, человек (январь-апрель 2016г.)	9 175
Умершие, человек (январь-апрель 2016г.)	2 523
Прибыло, человек (январь-апрель 2016г.)	4 613
Выбыло, человек (январь-апрель 2016г.)	6 972
Занятое население, человек (I квартал 2016г.)	507 912
Наемные работники, в % к общей численности занятого населения (I квартал 2016г.)	53,8
Уровень безработицы, % (I квартал 2016г.)	4,9
Заработная плата, тенге (I квартал 2016г.)	89 579
Величина прожиточного минимума, тенге (май 2016г.)	18 832

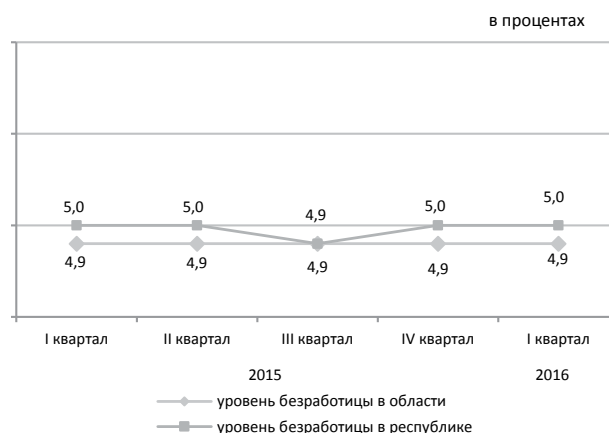

Реальный сектор экономики

	Январь-май 2016г. в % к январю-маю 2015г.	Январь-май 2015г. в % к январю-маю 2014г.
Промышленность	104,1	93,0
Сельское хозяйство	102,9	100,2*
Строительство	67,0	100,8
Розничная торговля	98,7	107,5
Грузооборот	99,1	105,6
Пассажирооборот	118,3	106,1
Связь	92,9	94,9

* ИФО за 2015г. пересчитаны по уточненным годовым данным.



Сельское хозяйство

	Январь-май 2016г.	В % к соответствующему периоду предыдущего года
Забито в хозяйстве или реализовано на убой скота и птицы (в живом весе), тыс. тонн	35,0	103,9
Надоеено молока коровьего, тыс. тонн	100,3	102,7
Получено яиц куриных, млн. штук	31,1	79,1

Индекс цен

	Май 2016г. к апрелю 2016г., %	Май 2016г. к декабрю 2015г., %
Индекс потребительских цен	100,7	104,6
Продовольственные товары	100,0	104,0
Непродовольственные товары	100,5	104,2
Платные услуги	101,6	105,7
Индекс цен предприятий-производителей промышленной продукции	99,6	107,2
Индекс цен реализации на продукцию сельского хозяйства	99,6	100,1
Индекс цен в строительстве	100,0	102,0
Индекс тарифов на перевозку грузов всеми видами транспорта	100,4	98,1
Индекс тарифов на услуги почтовые и курьерские для юридических лиц	100,5	103,9
Индекс тарифов на услуги связи для юридических лиц	100,0	100,1
Индекс цен на аренду коммерческой недвижимости	100,1	99,7

Карагандинская область

Социальное развитие

Население, человек (на 01.05.2016г.)	1 386 786
Родившиеся, человек (январь-апрель 2016г.)	7 711
Умершие, человек (январь-апрель 2016г.)	4 724
Прибыло, человек (январь-апрель 2016г.)	8 710
Выбыло, человек (январь-апрель 2016г.)	9 800
Занятое население, человек (I квартал 2016г.)	665 214
Наемные работники, в % к общей численности занятого населения (I квартал 2016г.)	86,7
Уровень безработицы, % (I квартал 2016г.)	4,9
Заработная плата, тенге (I квартал 2016г.)	118 556
Величина прожиточного минимума, тенге (май 2016г.)	19 577

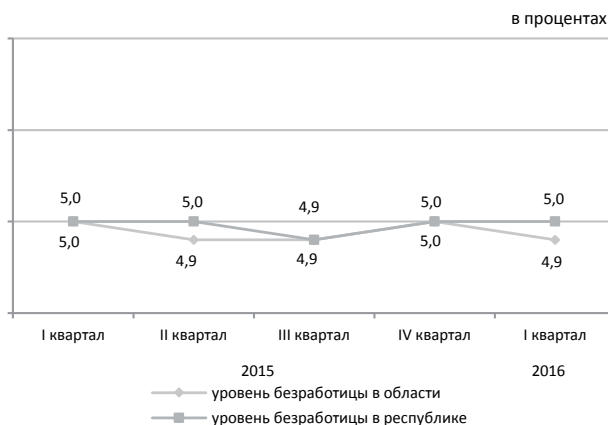

Реальный сектор экономики

	Январь-май 2016г. в % к январю-маю 2015г.	Январь-май 2015г. в % к январю-маю 2014г.
Промышленность	103,0	112,2
Сельское хозяйство	102,4	103,0*
Строительство	93,4	73,6
Розничная торговля	94,7	101,0
Грузооборот	100,1	99,5
Пассажирооборот	104,3	100,5
Связь	93,0	105,4

* ИФО за 2015г. пересчитаны по уточненным годовым данным.



Сельское хозяйство

	Январь-май 2016г.	В % к соответствующему периоду предыдущего года
Забито в хозяйстве или реализовано на убой скота и птицы (в живом весе), тыс. тонн	37,8	99,0
Надоеено молока коровьего, тыс. тонн	147,3	111,3
Получено яиц куриных, млн. штук	253,6	96,7

Индекс цен

	Май 2016г. к апрелю 2016г., %	Май 2016г. к декабрю 2015г., %
Индекс потребительских цен	100,7	104,3
Продовольственные товары	100,7	104,8
Непродовольственные товары	101,1	104,2
Платные услуги	100,3	104,0
Индекс цен предприятий-производителей промышленной продукции	103,4	112,4
Индекс цен реализации на продукцию сельского хозяйства	98,5	104,8
Индекс цен в строительстве	100,0	101,3
Индекс тарифов на перевозку грузов всеми видами транспорта	100,0	101,0
Индекс тарифов на услуги почтовые и курьерские для юридических лиц	100,5	103,4
Индекс тарифов на услуги связи для юридических лиц	100,0	99,5
Индекс цен на аренду коммерческой недвижимости	100,1	101,7

Костанайская область

Социальное развитие

Население, человек (на 01.05.2016г.)	883 883
Родившиеся, человек (январь-апрель 2016г.)	3 962
Умершие, человек (январь-апрель 2016г.)	3 135
Прибыло, человек (январь-апрель 2016г.)	6 884
Выбыло, человек (январь-апрель 2016г.)	7 468
Занятое население, человек (I квартал 2016г.)	490 247
Наемные работники, в % к общей численности занятого населения (I квартал 2016г.)	65,2
Уровень безработицы, % (I квартал 2016г.)	5,0
Заработная плата, тенге (I квартал 2016г.)	97 835
Величина прожиточного минимума, тенге (май 2016г.)	18 922

в процентах

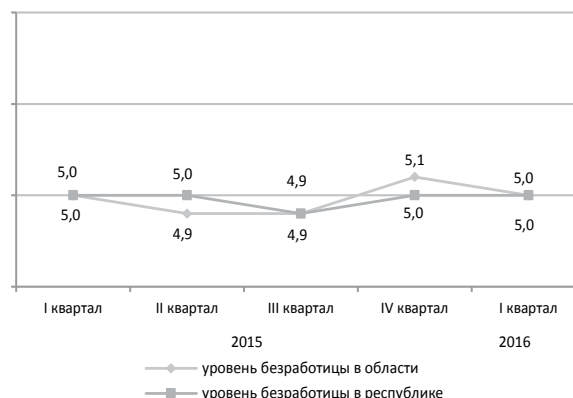

Реальный сектор экономики

	Январь-май 2016г. в % к январю-маю 2015г.	Январь-май 2015г. в % к январю-маю 2014г.
Промышленность	84,3	100,5
Сельское хозяйство	99,5	102,6*
Строительство	83,7	95,2
Розничная торговля	99,2	104,2
Грузооборот	98,4	101,6
Пассажирооборот	102,7	104,2
Связь	97,4	108,1

* ИФО за 2015г. пересчитаны по уточненным годовым данным.

январь-май 2016г., в процентах

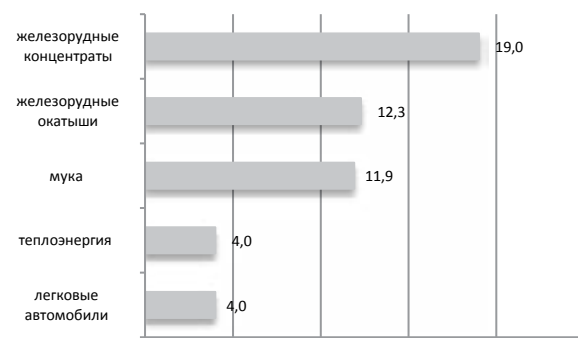

■ доля продукции в областном объеме промышленного производства

Сельское хозяйство

	Январь-май 2016г.	В % к соответствующему периоду предыдущего года
Забито в хозяйстве или реализовано на убой скота и птицы (в живом весе), тыс. тонн	40,2	95,0
Надоеено молока коровьего, тыс. тонн	152,3	102,3
Получено яиц куриных, млн. штук	253,8	107,0

Индекс цен

	Май 2016г. к апрелю 2016г., %	Май 2016г. к декабрю 2015г., %
Индекс потребительских цен	100,3	103,5
Продовольственные товары	100,0	102,4
Непродовольственные товары	100,5	102,7
Платные услуги	100,5	105,5
Индекс цен предприятий-производителей промышленной продукции	102,1	108,4
Индекс цен реализации на продукцию сельского хозяйства	99,9	104,1
Индекс цен в строительстве	100,2	101,4
Индекс тарифов на перевозку грузов всеми видами транспорта	100,1	104,8
Индекс тарифов на услуги почтовые и курьерские для юридических лиц	100,4	111,8
Индекс тарифов на услуги связи для юридических лиц	100,0	101,0
Индекс цен на аренду коммерческой недвижимости	100,1	100,2

Кызылординская область

Социальное развитие

Население, человек (на 01.05.2016г.)	769 533
Родившиеся, человек (январь-апрель 2016г.)	6 154
Умершие, человек (январь-апрель 2016г.)	1 510
Прибыло, человек (январь-апрель 2016г.)	5 377
Выбыло, человек (январь-апрель 2016г.)	5 659
Занятое население, человек (I квартал 2016г.)	314 231
Наемные работники, в % к общей численности занятого населения (I квартал 2016г.)	63,8
Уровень безработицы, % (I квартал 2016г.)	5,0
Заработная плата, тенге (I квартал 2016г.)	109 081
Величина прожиточного минимума, тенге (май 2016г.)	18 510

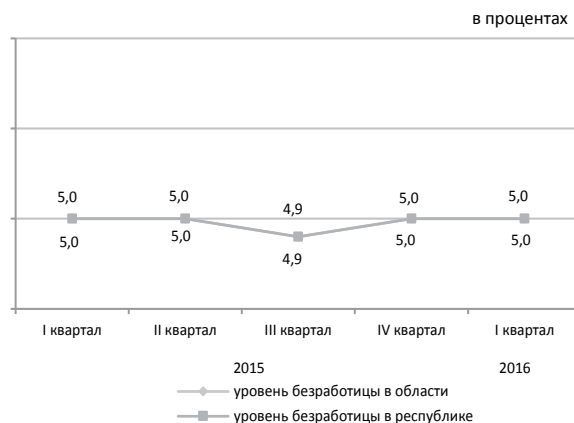

Реальный сектор экономики

	Январь-май 2016г. в % к январю-маю 2015г.	Январь-май 2015г. в % к январю-маю 2014г.
Промышленность	90,8	97,5
Сельское хозяйство	103,4	100,9*
Строительство	68,3	94,1
Розничная торговля	99,9	105,5
Грузооборот	98,8	100,7
Пассажиروоборот	108,1	106,8
Связь	96,9	109,1

* ИФО за 2015г. пересчитаны по уточненным годовым данным.

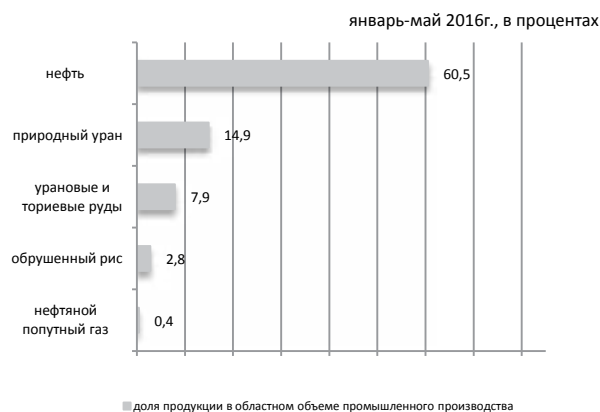

Сельское хозяйство

	Январь-май 2016г.	В % к соответствующему периоду предыдущего года
Забито в хозяйстве или реализовано на убой скота и птицы (в живом весе), тыс. тонн	12,2	104,7
Надоеено молока коровьего, тыс. тонн	29,3	101,2
Получено яиц куриных, млн. штук	1,6	100,4

Индекс цен

	Май 2016г. к апрелю 2016г., %	Май 2016г. к декабрю 2015г., %
Индекс потребительских цен	100,5	102,7
Продовольственные товары	100,1	103,6
Непродовольственные товары	100,1	102,2
Платные услуги	101,2	102,1
Индекс цен предприятий-производителей промышленной продукции	107,0	109,0
Индекс цен реализации на продукцию сельского хозяйства	100,3	100,7
Индекс цен в строительстве	100,0	102,0
Индекс тарифов на перевозку грузов всеми видами транспорта	100,0	100,2
Индекс тарифов на услуги почтовые и курьерские для юридических лиц	100,6	103,3
Индекс тарифов на услуги связи для юридических лиц	100,0	100,1
Индекс цен на аренду коммерческой недвижимости	100,0	99,3

Мангистауская область

Социальное развитие

Население, человек (на 01.05.2016г.)	633 069
Родившиеся, человек (январь-апрель 2016г.)	6 399
Умершие, человек (январь-апрель 2016г.)	846
Прибыло, человек (январь-апрель 2016г.)	3 692
Выбыло, человек (январь-апрель 2016г.)	2 969
Занятое население, человек (I квартал 2016г.)	265 051
Наемные работники, в % к общей численности занятого населения (I квартал 2016г.)	96,7
Уровень безработицы, % (I квартал 2016г.)	5,1
Заработная плата, тенге (I квартал 2016г.)	246 231
Величина прожиточного минимума, тенге (май 2016г.)	25 372

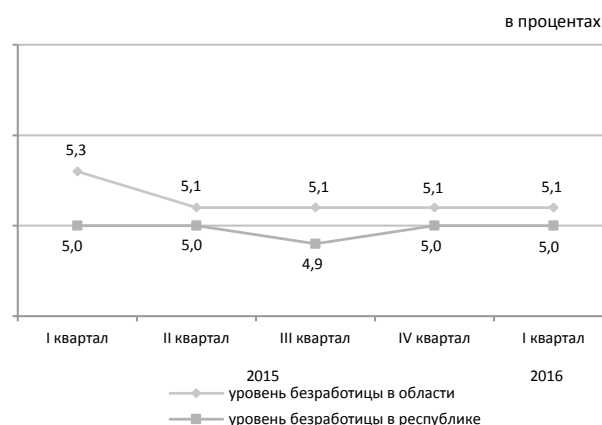

Реальный сектор экономики

	Январь-май 2016г. в % к январю-маю 2015г.	Январь-май 2015г. в % к январю-маю 2014г.
Промышленность	99,7	99,5
Сельское хозяйство	77,3	104,8*
Строительство	98,1	92,0
Розничная торговля	87,7	106,1
Грузооборот	97,2	99,8
Пассажирооборот	102,8	100,0
Связь	102,0	126,1

* ИФО за 2015г. пересчитаны по уточненным годовым данным.

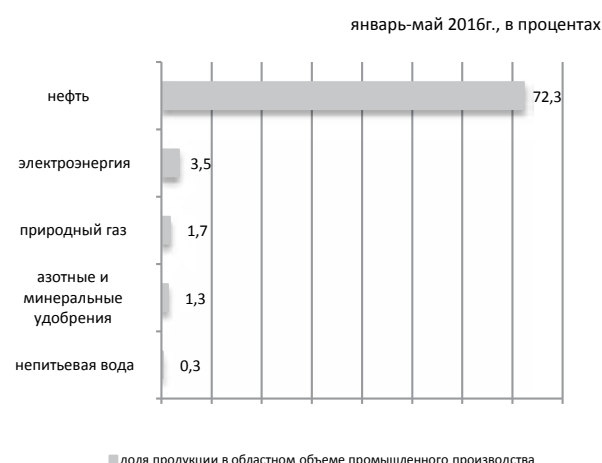

Сельское хозяйство

	Январь-май 2016г.	В % к соответствующему периоду предыдущего года
Забито в хозяйстве или реализовано на убой скота и птицы (в живом весе), тыс. тонн	2,5	59,1
Надоеено молока коровьего, тыс. тонн	1,4	100,1
Получено яиц куриных, млн. штук	0,9	142,2

Индекс цен

	Май 2016г. к апрелю 2016г., %	Май 2016г. к декабрю 2015г., %
Индекс потребительских цен	100,7	105,2
Продовольственные товары	101,4	107,2
Непродовольственные товары	100,3	102,3
Платные услуги	100,2	105,8
Индекс цен предприятий-производителей промышленной продукции	106,5	106,0
Индекс цен реализации на продукцию сельского хозяйства	99,9	100,4
Индекс цен в строительстве	100,2	102,5
Индекс тарифов на перевозку грузов всеми видами транспорта	100,0	101,1
Индекс тарифов на услуги почтовые и курьерские для юридических лиц	100,7	105,3
Индекс тарифов на услуги связи для юридических лиц	100,0	99,5
Индекс цен на аренду коммерческой недвижимости	100,0	98,2

Южно-Казахстанская область

Социальное развитие

Население, человек (на 01.05.2016г.)	2 861 325
Родившиеся, человек (январь-апрель 2016г.)	27 970
Умершие, человек (январь-апрель 2016г.)	5 336
Прибыло, человек (январь-апрель 2016г.)	16 128
Выбыло, человек (январь-апрель 2016г.)	18 744
Занятое население, человек (I квартал 2016г.)	1 095 983
Наемные работники, в % к общей численности занятого населения (I квартал 2016г.)	56,9
Уровень безработицы, % (I квартал 2016г.)	5,3
Заработная плата, тенге (I квартал 2016г.)	92 960
Величина прожиточного минимума, тенге (май 2016г.)	19 312

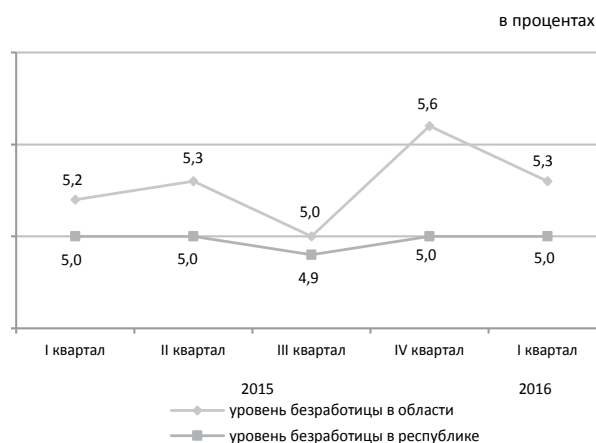

Реальный сектор экономики

	Январь-май 2016г. в % к январю-маю 2015г.	Январь-май 2015г. в % к январю-маю 2014г.
Промышленность	105,1	103,1
Сельское хозяйство	101,9	103,0*
Строительство	88,2	106,4
Розничная торговля	98,5	104,5
Грузооборот	103,1	104,1
Пассажирооборот	113,5	102,9
Связь	96,4	107,1

* ИФО за 2015г. пересчитаны по уточненным годовым данным.

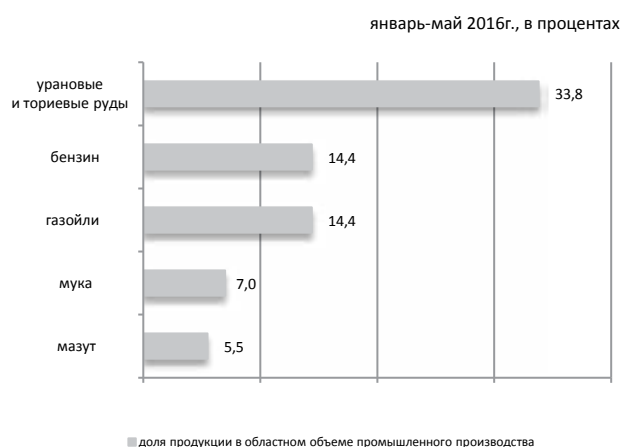

■ доля продукции в областном объеме промышленного производства

Сельское хозяйство

	Январь-май 2016г.	В % к соответствующему периоду предыдущего года
Забито в хозяйстве или реализовано на убой скота и птицы (в живом весе), тыс. тонн	83,3	101,8
Надоеено молока коровьего, тыс. тонн	288,8	102,6
Получено яиц куриных, млн. штук	123,9	104,8

Индекс цен

	Май 2016г. к апрелю 2016г., %	Май 2016г. к декабрю 2015г., %
Индекс потребительских цен	101,1	104,8
Продовольственные товары	100,2	104,4
Непродовольственные товары	100,8	105,0
Платные услуги	102,5	105,2
Индекс цен предприятий-производителей промышленной продукции	102,1	106,0
Индекс цен реализации на продукцию сельского хозяйства	99,9	100,5
Индекс цен в строительстве	100,1	102,0
Индекс тарифов на перевозку грузов всеми видами транспорта	99,8	101,3
Индекс тарифов на услуги почтовые и курьерские для юридических лиц	100,5	103,4
Индекс тарифов на услуги связи для юридических лиц	100,0	100,1
Индекс цен на аренду коммерческой недвижимости	99,7	99,6

Павлодарская область

Социальное развитие

Население, человек (на 01.05.2016г.)	759 223
Родившиеся, человек (январь-апрель 2016г.)	3 964
Умершие, человек (январь-апрель 2016г.)	2 518
Прибыло, человек (январь-апрель 2016г.)	5 855
Выбыло, человек (январь-апрель 2016г.)	6 557
Занятое население, человек (I квартал 2016г.)	417 201
Наемные работники, в % к общей численности занятого населения (I квартал 2016г.)	79,9
Уровень безработицы, % (I квартал 2016г.)	4,8
Заработная плата, тенге (I квартал 2016г.)	114 027
Величина прожиточного минимума, тенге (май 2016г.)	18 461

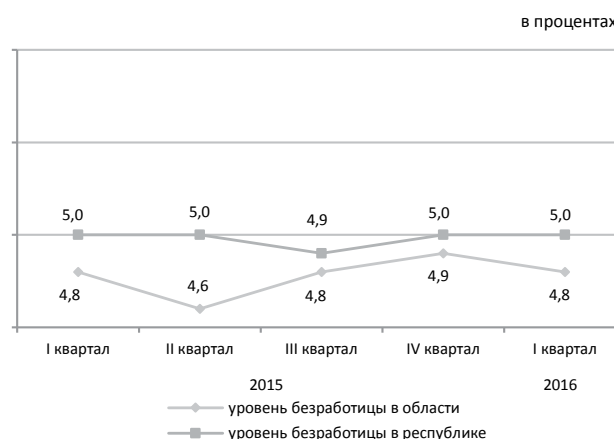

Реальный сектор экономики

	Январь-май 2016г. в % к январю-маю 2015г.	Январь-май 2015г. в % к январю-маю 2014г.
Промышленность	98,0	95,0
Сельское хозяйство	97,9	105,3*
Строительство	58,6	147,2
Розничная торговля	98,0	105,8
Грузооборот	101,0	105,4
Пассажирооборот	106,8	102,7
Связь	99,5	106,9

* ИФО за 2015г. пересчитаны по уточненным годовым данным.



Сельское хозяйство

	Январь-май 2016г.	В % к соответствующему периоду предыдущего года
Забито в хозяйстве или реализовано на убой скота и птицы (в живом весе), тыс. тонн	27,5	94,7
Надоеено молока коровьего, тыс. тонн	124,6	100,9
Получено яиц куриных, млн.штук	47,1	93,1

Индекс цен

	Май 2016г. к апрелю 2016г., %	Май 2016г. к декабрю 2015г., %
Индекс потребительских цен	100,5	104,2
Продовольственные товары	100,5	104,6
Непродовольственные товары	100,7	103,9
Платные услуги	100,3	104,1
Индекс цен предприятий-производителей промышленной продукции	100,5	121,2
Индекс цен реализации на продукцию сельского хозяйства	99,3	101,0
Индекс цен в строительстве	100,0	101,9
Индекс тарифов на перевозку грузов всеми видами транспорта	100,0	106,7
Индекс тарифов на услуги почтовые и курьерские для юридических лиц	100,5	106,9
Индекс тарифов на услуги связи для юридических лиц	100,0	100,8
Индекс цен на аренду коммерческой недвижимости	100,4	101,0

Северо-Казахстанская область

Социальное развитие

в процентах

Население, человек (на 01.05.2016г.)	568 652
Родившиеся, человек (январь-апрель 2016г.)	2 534
Умершие, человек (январь-апрель 2016г.)	2 329
Прибыло, человек (январь-апрель 2016г.)	5 278
Выбыло, человек (январь-апрель 2016г.)	6 277
Занятое население, человек (I квартал 2016г.)	312 972
Наемные работники, в % к общей численности занятого населения (I квартал 2016г.)	68,3
Уровень безработицы, % (I квартал 2016г.)	5,0
Заработная плата, тенге (I квартал 2016г.)	88 802
Величина прожиточного минимума, тенге (май 2016г.)	19 202

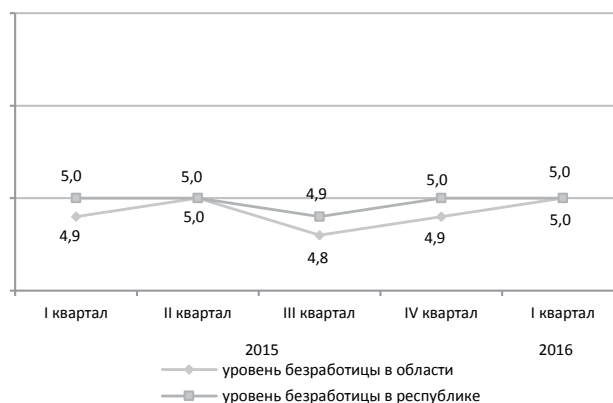

Реальный сектор экономики

январь-май 2016г., в процентах

	Январь-май 2016г. в % к январю-маю 2015г.	Январь-май 2015г. в % к январю-маю 2014г.
Промышленность	100,4	100,5
Сельское хозяйство	102,0	103,9*
Строительство	100,3	169,8
Розничная торговля	98,8	102,1
Грузооборот	101,1	106,6
Пассажирооборот	100,0	100,0
Связь	97,7	108,0

* ИФО за 2015г. пересчитаны по уточненным годовым данным.

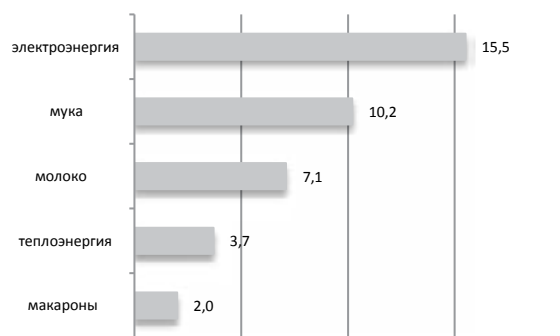

■ доля продукции в областном объеме промышленного производства

Сельское хозяйство

	Январь-май 2016г.	В % к соответствующему периоду предыдущего года
Забито в хозяйстве или реализовано на убой скота и птицы (в живом весе), тыс. тонн	29,3	100,7
Надоеено молока коровьего, тыс. тонн	168,1	105,2
Получено яиц куриных, млн.штук	212,5	94,6

Индекс цен

	Май 2016г. к апрелю 2016г., %	Май 2016г. к декабрю 2015г., %
Индекс потребительских цен	100,4	103,4
Продовольственные товары	100,0	103,5
Непродовольственные товары	100,7	103,4
Платные услуги	100,4	103,2
Индекс цен предприятий-производителей промышленной продукции	100,3	104,6
Индекс цен реализации на продукцию сельского хозяйства	100,2	103,6
Индекс цен в строительстве	100,3	101,9
Индекс тарифов на перевозку грузов всеми видами транспорта	100,0	100,4
Индекс тарифов на услуги почтовые и курьерские для юридических лиц	100,5	103,3
Индекс тарифов на услуги связи для юридических лиц	100,0	100,4
Индекс цен на аренду коммерческой недвижимости	100,2	99,5

Восточно-Казахстанская область

Социальное развитие

Население, человек (на 01.05.2016г.)	1 396 537
Родившиеся, человек (январь-апрель 2016г.)	7 384
Умершие, человек (январь-апрель 2016г.)	4 927
Прибыло, человек (январь-апрель 2016г.)	9 717
Выбыло, человек (январь-апрель 2016г.)	11 434
Занятое население, человек (I квартал 2016г.)	693 343
Наемные работники, в % к общей численности занятого населения (I квартал 2016г.)	69,2
Уровень безработицы, % (I квартал 2016г.)	4,9
Заработная плата, тенге (I квартал 2016г.)	108 438
Величина прожиточного минимума, тенге (май 2016г.)	20 850

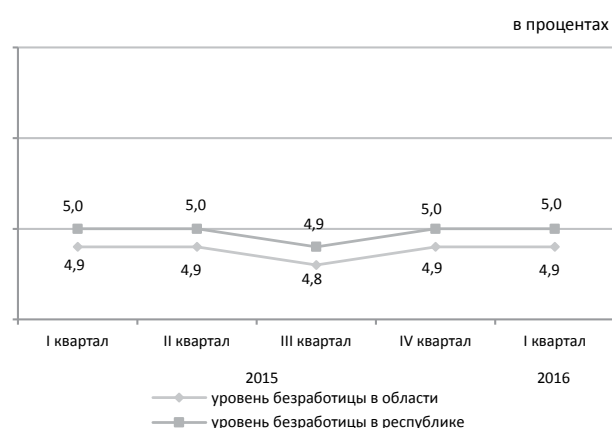

Реальный сектор экономики

	Январь-май 2016г. в % к январю-маю 2015г.	Январь-май 2015г. в % к январю-маю 2014г.
Промышленность	104,1	92,3
Сельское хозяйство	104,3	102,1*
Строительство	78,8	110,7
Розничная торговля	97,9	104,7
Грузооборот	102,0	106,0
Пассажирооборот	102,8	102,9
Связь	94,8	100,1

* ИФО за 2015г. пересчитаны по уточненным годовым данным.

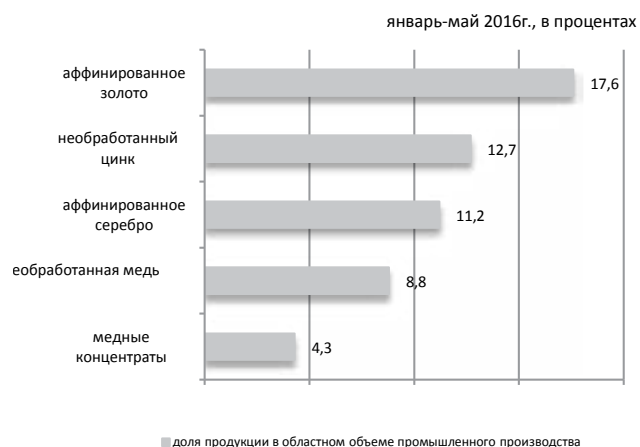

Сельское хозяйство

	Январь-май 2016г.	В % к соответствующему периоду предыдущего года
Забито в хозяйстве или реализовано на убой скота и птицы (в живом весе), тыс. тонн	73,2	105,8
Надоеено молока коровьего, тыс. тонн	279,6	104,3
Получено яиц куриных, млн.штук	52,6	102,0

Индекс цен

	Май 2016г. к апрелю 2016г., %	Май 2016г. к декабрю 2015г., %
Индекс потребительских цен	100,6	104,0
Продовольственные товары	100,9	105,2
Непродовольственные товары	100,7	104,9
Платные услуги	100,2	101,8
Индекс цен предприятий-производителей промышленной продукции	100,1	114,1
Индекс цен реализации на продукцию сельского хозяйства	100,2	103,0
Индекс цен в строительстве	100,2	102,6
Индекс тарифов на перевозку грузов всеми видами транспорта	100,0	104,6
Индекс тарифов на услуги почтовые и курьерские для юридических лиц	100,6	104,0
Индекс тарифов на услуги связи для юридических лиц	100,0	124,4
Индекс цен на аренду коммерческой недвижимости	99,8	101,0

г. Астана

Социальное развитие

Население, человек (на 01.05.2016г.)	880 191
Родившиеся, человек (январь-апрель 2016г.)	8 954
Умершие, человек (январь-апрель 2016г.)	1 270
Прибыло, человек (январь-апрель 2016г.)	11 750
Выбыло, человек (январь-апрель 2016г.)	11 862
Занятое население, человек (I квартал 2016г.)	466 105
Наемные работники, в % к общей численности занятого населения (I квартал 2016г.)	94,9
Уровень безработицы, % (I квартал 2016г.)	4,7
Заработная плата, тенге (I квартал 2016г.)	189 087
Величина прожиточного минимума, тенге (май 2016г.)	23 888

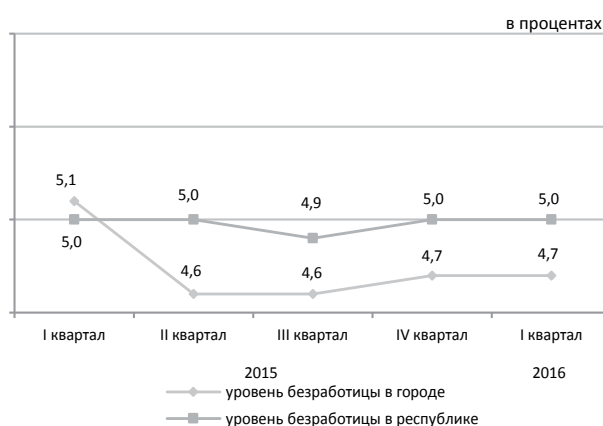

Реальный сектор экономики

	Январь-май 2016г. в % к январю-маю 2015г.	Январь-май 2015г. в % к январю-маю 2014г.
Промышленность	102,3	115,5
Сельское хозяйство	86,2	86,8*
Строительство	132,3	117,7
Розничная торговля	98,9	103,4
Грузооборот	100,9	103,5
Пассажирооборот	109,9	104,2
Связь	73,7	101,6

* ИФО за 2015г. пересчитаны по уточненным годовым данным.

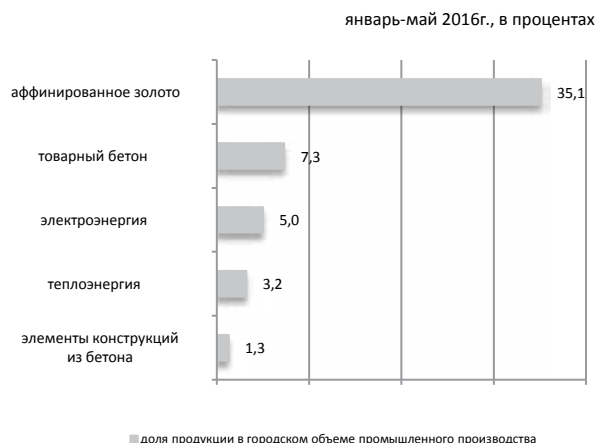

Сельское хозяйство

	Январь-май 2016г.	В % к соответствующему периоду предыдущего года
Забито в хозяйстве или реализовано на убой скота и птицы (в живом весе), тонн	77,2	64,6
Надоеено молока коровьего, тонн	215,5	94,7
Получено яиц куриных, тыс. штук	85,5	97,5

Индекс цен

	Май 2016г. к апрелю 2016г., %	Май 2016г. к декабрю 2015г., %
Индекс потребительских цен	100,8	104,5
Продовольственные товары	101,1	105,6
Непродовольственные товары	101,4	104,2
Платные услуги	99,8	103,6
Индекс цен предприятий-производителей промышленной продукции	99,4	101,8
Индекс цен реализации на продукцию сельского хозяйства	-	-
Индекс цен в строительстве	100,3	101,7
Индекс тарифов на перевозку грузов всеми видами транспорта	100,0	100,2
Индекс тарифов на услуги почтовые и курьерские для юридических лиц	100,5	105,3
Индекс тарифов на услуги связи для юридических лиц	100,0	98,3
Индекс цен на аренду коммерческой недвижимости	100,0	102,9

г. Алматы

Социальное развитие

Население, человек (на 01.05.2016г.)	1 722 076
Родившиеся, человек (январь-апрель 2016г.)	10 028
Умершие, человек (январь-апрель 2016г.)	3 630
Прибыло, человек (январь-апрель 2016г.)	28 793
Выбыло, человек (январь-апрель 2016г.)	16 597
Занятое население, человек (I квартал 2016г.)	842 326
Наемные работники, в % к общей численности занятого населения (I квартал 2016г.)	92,3
Уровень безработицы, % (I квартал 2016г.)	5,3
Заработная плата, тенге (I квартал 2016г.)	168 724
Величина прожиточного минимума, тенге (май 2016г.)	23 323

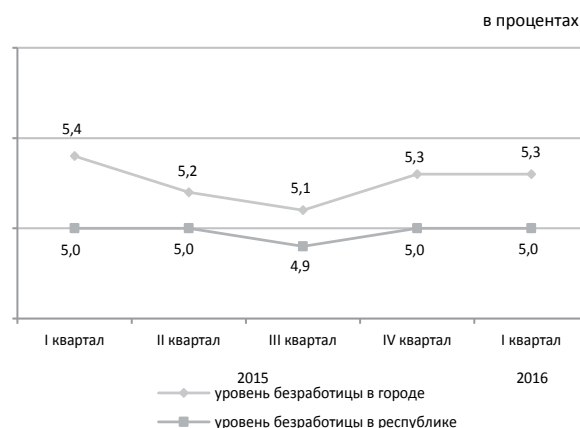

Реальный сектор экономики

	Январь-май 2016г. в % к январю-маю 2015г.	Январь-май 2015г. в % к январю-маю 2014г.
Промышленность	92,9	103,5
Сельское хозяйство	89,2	31,5*
Строительство	80,7	105,3
Розничная торговля	99,7	102,0
Грузооборот	107,3	107,6
Пассажирооборот	105,6	103,8
Связь	103,7	104,9

* ИФО за 2015г. пересчитаны по уточненным годовым данным.

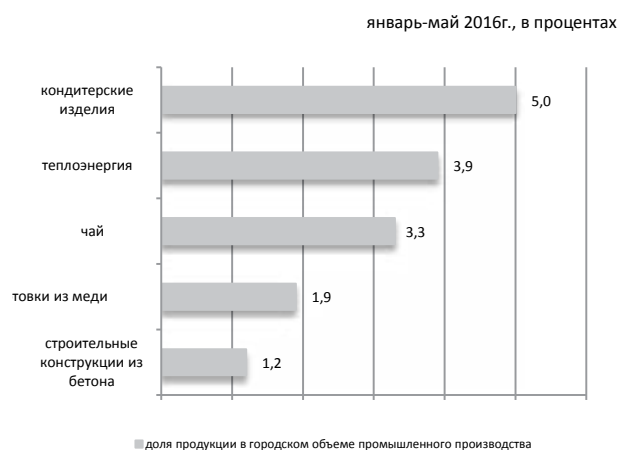

Сельское хозяйство

	Январь-май 2016г.	В % к соответствующему периоду предыдущего года
Забито в хозяйстве или реализовано на убой скота и птицы (в живом весе), тыс. тонн	0,3	104,6
Надоеено молока коровьего, тыс. тонн	1,5	72,4
Получено яиц куриных, млн. штук	0,2	76,3

Индекс цен

	Май 2016г. к апрелю 2016г., %	Май 2016г. к декабрю 2015г., %
Индекс потребительских цен	100,1	104,0
Продовольственные товары	100,4	104,7
Непродовольственные товары	100,3	106,7
Платные услуги	99,7	100,6
Индекс цен предприятий-производителей промышленной продукции	99,9	104,5
Индекс цен реализации на продукцию сельского хозяйства	-	-
Индекс цен в строительстве	100,2	102,0
Индекс тарифов на перевозку грузов всеми видами транспорта	98,7	107,9
Индекс тарифов на услуги почтовые и курьерские для юридических лиц	100,1	102,9
Индекс тарифов на услуги связи для юридических лиц	100,0	100,6
Индекс цен на аренду коммерческой недвижимости	100,0	100,4

Қысқартулар

Сокращения

АШМ	Қазақстан Республикасының Ауыл шаруашылығы министрлігі	КС	Комитет по статистике Министерства национальной экономики Республики Казахстан
ӘдМин	Қазақстан Республикасының Әділет министрлігі	БВУ	Банки второго уровня
БП ҚС АЕК	Қазақстан Республикасы Бас Прокуратурасының Құқықтық статистика және арнайы есеп комитеті	КПСиСУ ГП	Комитет по правовой статистике и специальным учетам Генеральной прокуратуры Республики Казахстан
ДСӘДМ РСЭҚ	Қазақстан Республикасы Денсаулық сақтау және әлеуметтік даму министрлігінің Республикалық санитарлық-эпидемиологиялық қызметі	КГД МФ	Комитет государственных доходов Министерства финансов Республики Казахстан
ЕДБ	Екінші деңгейдегі банктер	МВД	Министерство внутренних дел Республики Казахстан
ДСӘДМ	Қазақстан Республикасының Денсаулық сақтау және әлеуметтік даму министрлігі	млн.	миллионов
ҚМ МКК	Қазақстан Республикасы Қаржы министрлігінің Мемлекеттік кіріс комитеті	млрд.	миллиардов
ҚМ	Қазақстан Республикасының Қаржы министрлігі	МСП	Малое и среднее предпринимательство
млн.	миллион	МСХ	Министерство сельского хозяйства Республики Казахстан
млрд.	миллиард	МСЭР	Министерство здравоохранения и социального развития Республики Казахстан
ОЭР	Отын-энергетикалық ресурстар	МЮ	Министерство юстиции Республики Казахстан
СК	Қазақстан Республикасы Ұлттық экономика министрлігінің Статистика комитеті	МФ	Министерство финансов Республики Казахстан
ткм	тонна-километр	НБ	Национальный банк Республики Казахстан
ҰБ	Қазақстан Республикасының Ұлттық банкі	РСЭС МЗСР	Республиканская санитарно-эпидемиологическая служба Министерства здравоохранения и социального развития Республики Казахстан
ІІМ	Қазақстан Республикасының Ішкі істер министрлігі	ткм	тонно-километр
ШОК	Шағын және орта кәсіпкерлік	ТЭР	Топливо-энергетические ресурсы

Көрсеткіштер тізімі

Көрсеткіш	Кезеңділік	Дереккөз
А		
Айырбастау бағамы.....	ай сайын	ҰБ
Асыл тұқымды шаруашылықтар саны.....	тоқсан сайын	АШМ
Мал мен құстың негізгі түрлерінің саны.....	ай сайын	СК
Ауыл шаруашылығы өнімдерінің (қызметтерінің) жалпы шығарылымы.....	ай сайын	СК
Б		
Бір қызметкердің орташа айлық атаулы жалақысы.....	ай сайын	СК
Баға индексі.....	ай сайын	СК
Балық аулау және балық өсіру шаруашылығындағы өнім (жұмыстар, қызметтер) көлемі.....	жыл сайын	СК
Бөлшек сауда тауар айналымы көлемі.....	ай сайын	СК
Байланыс қызметтерінің көлемі.....	ай сайын	СК
Д		
Дәнді дақылдарды жинау.....	қыркүйек, қазан, қараша	АШМ
Дәнді дақылдардың жиналған алқаптары.....	қыркүйек, қазан, қараша	АШМ
Дәнді дақылдардың шығымдылығы.....	қыркүйек, қазан, қараша	АШМ
Депозиттер.....	ай сайын	ҰБ
Е		
Еңбек делдалдығына өтініш жасағандар саны.....	тоқсан сайын	ДСӘДМ
Еңбек өнімділігі.....	ай сайын	СК
Ж		
Жолаушылар тасымалдау көлемі.....	ай сайын	СК
Жүк тасымалдау көлемі.....	ай сайын	СК
Жұмыссыз халық.....	ай сайын	СК
Жұмыспен қамтылған халық.....	ай сайын	СК
З		
Зейнетақы және жәрдемақы алушылар саны.....	тоқсан сайын	ДСӘДМ
Зейнетақы (жәрдемақының) орташа мөлшері.....	тоқсан сайын	ДСӘДМ
И		
Импорт.....	ай сайын	ҚМ КБК
К		
Кәсіпорындардың пайдалылығы.....	тоқсан сайын	СК
Кредиттер.....	ай сайын	ҰБ
Күнкөрістің ең төменгі деңгейінің шамасы.....	ай сайын	СК
Қ		
Қылмыстылық деңгейі.....	ай сайын	БП ҚС АЕК
Құрылыс жұмыстарының (қызметтер) көлемі.....	ай сайын	СК
М		
Мал шаруашылығы өнімдерінің негізгі түрлерін өндіру	ай сайын	СК
Мал мен құстың өнімділігі.....	ай сайын	СК
Мемлекеттік бюджет табыстары.....	ай сайын	ҚМ
Мемлекеттік бюджет шығыстары.....	ай сайын	ҚМ
Монетарлық агрегаттар.....	ай сайын	ҰБ
Н		
Нақты ақшалай табыстар индексі.....	ай сайын	СК
Негізгі капиталға инвестициялар.....	ай сайын	СК
Негізгі дәнді және бұршақты дақылдардың қолда бар.....	ай сайын	СК
Негізгі майлы дақылдардың қолда бары	ай сайын	СК
О		
Орташа жан басына атаулы ақшалай табыс.....	ай сайын	СК
Орташа айлық жалақы.....	ай сайын	СК
Ө		
Өнеркәсіп өнімін заттай көрінісінде өндіру.....	ай сайын	СК
Өнеркәсіп өнімінің (тауарлар, қызметтер) көлемі.....	ай сайын	СК
Өнеркәсіп өндірісінің нақты көлем индексі	ай сайын	СК
С		
Сырттанулардың тіркелген оқиғаларының саны.....	ай сайын	ДСӘДМ РСЭҚ

Көрсеткіш	Кезеңділік	Дереккөз
Т		
Төлем балансы.....	ай сайын	ҰБ
Тіркелген қылмыстар саны.....	ай сайын	БП ҚС АЕК
Тұрғын үй құрылысының көлемі.....	ай сайын	СК
Тұтыну бағасы.....	Ай сайын	СК
Х		
Халықтың табиғи қозғалысы.....	ай сайын	ӘдМин, ДСӘДМ
Халық саны.....	ай сайын	СК
Халықтың көші-қоны.....	ай сайын	ӘдМин, ИМ
Халықтың орта есеппен жан басына шаққандағы атаулы ақшалай табыстары.....	ай сайын	СК
Ш		
ШОК субъектілерінің өнім (тауарлар, қызметтер) шығару индексі	ай сайын	СК
Э		
Экономикалық белсенді халық.....		
Экономикалық енжар халық.....		
Экспорт.....	ай сайын	ҚМ КБК

Список показателей

Показатель	Периодичность	Источник
Б		
Безработное население	ежемесячно	КС
В		
Валовой выпуск продукции (услуг) сельского хозяйства.....	ежемесячно	КС
Валовой внутренний продукт.....	ежеквартально	КС
Величина прожиточного минимума.....	ежемесячно	КС
Г		
Грузооборот.....	ежемесячно	КС
Д		
Доходы государственного бюджета.....	ежемесячно	МФ
Депозиты.....	ежемесячно	НБ
Е		
Естественное движение населения.....	ежемесячно	МЮ, МЗСР
З		
Занятое население	ежемесячно	КС
И		
Импорт.....	ежемесячно	КТК МФ
Инвестиции в основной капитал.....	ежемесячно	КС
Индекс выпуска продукции (товаров, услуг) субъектами МСП.....	ежемесячно	КС
Индекс реальных денежных доходов.....	ежемесячно	КС
Индекс физического объема промышленного производства.....	ежемесячно	КС
Индексы цен.....	ежемесячно	КС
К		
Кредиты.....	ежемесячно	НБ
Количество племенных хозяйств.....	ежеквартально	МСХ
М		
Миграция населения.....	ежемесячно	МЮ, МВД
Монетарные агрегаты.....	ежемесячно	НБ
Н		
Наличие основных зерновых и бобовых культур.....	ежемесячно	КС
Наличие основных масличных культур.....	ежемесячно	КС
О		
Обменный курс.....	ежемесячно	НБ
Объем жилищного строительства.....	ежемесячно	КС
Объем промышленной продукции (товаров, услуг).....		
Объем розничного товарооборота.....	ежемесячно	КС
Объем строительных работ (услуг)	ежемесячно	КС
Объем услуг связи.....	ежемесячно	КС
П		
Пассажирооборот.....	ежемесячно	КС
Платежный баланс.....	ежемесячно	НБ
Потребительские цены.....	ежемесячно	КС
Производительность труда.....	ежемесячно	КС
Производство основных видов продукции животноводства.....	ежемесячно	КС
Производство промышленной продукции в натуральном выражении.....	ежемесячно	КС
Продуктивность скота и птицы.....	ежемесячно	КС
Перевозка грузов.....	ежемесячно	КС
Перевозка пассажиров.....	ежемесячно	КС
Р		
Расходы государственного бюджета.....	ежемесячно	МФ
Реальный денежный доход	ежемесячно	КС
Рентабельность предприятий.....	ежеквартально	КС
С		
Среднедушевые номинальные денежные доходы населения	ежемесячно	КС
Среднемесячная номинальная заработная плата одного работника.....	ежемесячно	КС
Средний размер пенсий (пособий).....	ежеквартально	МЗСР

Показатель	Периодичность	Источник
У		
Уровень преступности.....	ежемесячно	КПСИСУ ГП
Ч		
Численность населения.....	ежемесячно	КС
Число зарегистрированных случаев заболеваний.....	ежемесячно	РСЭС МЗСР
Число зарегистрированных преступлений.....	ежемесячно	КПСИСУ ГП
Численность основных видов скота и птицы.....	ежемесячно	КС
Численность получателей пенсий и пособий.....	ежеквартально	МЗСР
Э		
Экспорт.....	ежемесячно	КТК МФ
Ш		
ШОК субъектілерінің өнім (тауарлар, қызметтер) шығару индексі	ежемесячно	СК
Э		
Экономикалық белсенді халық.....		
Экономикалық енжар халық.....		
Экспорт.....	ежемесячно	КТК МФ

Қазақстан Республикасының әлеуметтік-экономикалық дамуы
Бөлімнің мазмұнына жауаптылар

Бөлім атауы	Жауапты адамның аты-жөні, лауазымы	Телефоны
Әлеуметтік-экономикалық дамудың қысқаша қорытындылары Өңірлердің әлеуметтік-экономикалық дамуы	Болат Әскербекұлы Рахымбеков <i>Жарияланымдар және статистикалық ақпаратты тарату басқармасының басшысы</i>	+7 7172 74 90 77
Кәсіпорындар статистикасы	Гүлнар Мамырбайқызы Керімханова <i>Тіркегімдер басқармасының басшысы</i>	+7 7172 74 90 58
Қысқа мерзімді экономикалық индикатор Жалпы ішкі өнім Мемлекеттік қаржы Ақша-кредит статистикасы Кредиттер және ақша-кредит жүйесінің депозиттері	Гүлмира Смағұлқызы Малдыбаева <i>Ұлттық шоттар басқармасының басшысы</i>	+7 7172 74 93 01
Шағын және орта кәсіпкерлік мониторингі Іскерлік және тұтынушылық белсенділік	Марина Владимировна Мисюра <i>Құрылымдық статистика басқармасының басшысы</i>	+7 7172 74 93 12
Ең төменгі күнкөріс деңгейінің шамасы Баға	Әсел Сауқымбекқызы Шәуенова <i>Баға статистикасы басқармасының басшысы</i>	+7 7172 74 90 57
Негізгі капиталға салынған инвестициялар Өнеркәсіп Ауыл шаруашылығы Құрылыс Тұрғын үй құрылысы	Айгүл Тоқтарханқызы Епбаева <i>Өндіріс және қоршаған орта статистикасы басқармасының басшысы</i>	+7 7172 74 90 56
Отын-энергетикалық ресурстар (ОЭР) Сауда Көлік Байланыс	Зифа Рафикқызы Якупова <i>Қызмет көрсету және энергетика статистикасы басқармасының басшысы</i>	+7 7172 74 90 60
Әлеуметтік-демографиялық көрсеткіштер	Гүлмира Сайлаубекқызы Қарауылова <i>Демографиялық және әлеуметтік статистика басқармасының басшысы</i>	+7 7172 74 90 61
Еңбек нарығы және еңбекақы төлеу Халық табыстары	Наталья Евгеньевна Белоносова <i>Еңбек және тұрмыс деңгейі статистикасы басқармасының басшысы</i>	+7 7172 74 95 04

Социально-экономическое развитие Республики Казахстан

Ответственные лица за содержание разделов

Наименование раздела	Ф.И.О., должность ответственного	Телефон
Краткие итоги социально-экономического развития Социально-экономическое развитие регионов	Рахимбеков Болат Аскербекович <i>Руководитель управления публикаций и распространения статистической информации</i>	+7 7172 74 90 77
Статистика предприятий	Керимханова Гульнара Мамырбаевна <i>Руководитель управления регистров</i>	+7 7172 74 90 58
Краткосрочный экономический индикатор Валовой внутренний продукт Государственные финансы Денежно-кредитная статистика Кредиты и депозиты денежно-кредитной системы	Малдыбаева Гульмира Смагуловна <i>Руководитель управления национальных счетов</i>	+7 7172 74 93 01
Мониторинг малого и среднего предпринимательства Деловая и потребительская активность	Мисюра Марина Владимировна <i>Руководитель управления структурной статистики</i>	+7 7172 74 93 12
Величина прожиточного минимума Цены	Шауенова Асель Саукымбеккызы <i>Руководитель управления статистики цен</i>	+7 7172 74 90 57
Инвестиции в основной капитал Промышленное производство Сельское хозяйство Строительство Жилищное строительство	Епбаева Айгуль Токтархановна <i>Руководитель управления статистики производства и окружающей среды</i>	+7 7172 74 90 56
Топливо-энергетические ресурсы (ТЭР) Торговля Транспорт Связь	Якупова Зифа Рафиковна <i>Руководитель управления статистики услуг и энергетики</i>	+7 7172 74 90 60
Социально-демографические показатели	Караулова Гульмира Сайлаубековна <i>Руководитель управления демографической и социальной статистики</i>	+7 7172 74 90 61
Рынок труда и оплата труда Доходы населения	Наталья Евгеньевна Белоносова <i>Руководитель управления статистики труда и уровня жизни</i>	+7 7172 74 95 04

